



รายงานการประชุมบุคลากร

ประจำงานทะเบียนและประมวลผล
ครั้งที่ 2/2566

ในวันพุธที่ 26 เมษายน 2566

เวลา 09.00 น.

โดยผ่าน MICROSOFT TEAMS

งานทะเบียนและประมวลผล

สำนักส่งเสริมวิชาการและงานทะเบียน
มหาวิทยาลัยเทคโนโลยีราชมงคลอีสาน



Handwritten signature in blue ink

(อาจารย์ ดร.เกตุดำญจน์ โพธิจิตติกานต์)
รองผู้อำนวยการฝ่ายทะเบียนและประมวลผล

รายงานการประชุมบุคลากรประจำงานทะเบียนและประมวลผล

ครั้งที่ 2/2566

ในวันพุธ ที่ 26 เมษายน 2566 เวลา 09.00 น.

โดยประชุมผ่านสื่ออิเล็กทรอนิกส์ (Microsoft Teams)

ผู้มาประชุม :

- | | | |
|--------------------------|----------------|---|
| 1. อาจารย์ ดร.เกตุดำญจน์ | โพธิจิตติกานต์ | รองผู้อำนวยการฝ่ายทะเบียนและประมวลผล |
| 2. นางณอมศรี | สุทธิจันทร์ | นักวิชาการศึกษาชำนาญการ
หัวหน้างานทะเบียนและประมวลผล |
| 3. นางสาวระวิสุตา | นารี | นักวิชาการศึกษา |
| 4. นางสาววรรณมณี | บุญฟู | นักวิชาการศึกษา |
| 5. นางสาวธัญญา | ทองประสาร | นักวิชาการศึกษา |
| 6. นายจักรพงษ์ | คงดี | นักวิชาการศึกษา |
| 7. นางเอมอัจฉริยา | พีรทัตสุวรรณ | นักวิชาการศึกษา |
| 8. นางสาวพนิดา | กาจกระโทก | นักวิชาการศึกษา |
| 9. นางสาวณัฐนันท์ | ไชยรัตน์ | นักวิชาการศึกษา |
| 10. นางสาวจิราพร | วรทองกลาง | นักวิชาการศึกษา |
| 11. นางสาวน้ำผึ้ง | ขอเชิญกลาง | นักวิชาการศึกษา |
| 12. นางสาวอรจริน | สุทธิวิไล | นักวิชาการศึกษา |
| 13. นางสาวปิยธิดา | ชญุทธ | นักวิชาการศึกษา |

ผู้ไม่มาประชุม : -

เริ่มประชุม...

เริ่มประชุมเวลา : 09.00 น.

รองผู้อำนวยการฝ่ายทะเบียนและประมวลผล สำนักส่งเสริมวิชาการและงานทะเบียน
กล่าวเปิดการประชุมและดำเนินการประชุมตามระเบียบวาระดังนี้

ระเบียบวาระที่ 1 เรื่องประธานแจ้งให้ที่ประชุมทราบ
- ไม่มี -

ระเบียบวาระที่ 2 เรื่องรับรองรายงานการประชุม ครั้งที่ 1/2566

ฝ่ายเลขานุการฯ ได้จัดทำรายงานการประชุมบุคลากรงานทะเบียนและประมวลผล ในคราว
ประชุม ครั้งที่ 1/2566 เมื่อวันที่พฤหัสบดีที่ 23 กุมภาพันธ์ 2566 เวลา 09.00 น. เสนอต่อบุคลากรที่เข้าร่วม
ประชุมเพื่อโปรดพิจารณารับรองรายงานการประชุม รายละเอียดดังเอกสารแนบ

มติที่ประชุม รับรองรายงานการประชุม ครั้งที่ 1/2566 เมื่อวันที่พฤหัสบดีที่ 23 กุมภาพันธ์
2566

ระเบียบวาระที่ 3 เรื่องสืบเนื่องหรือค้างพิจารณาจากการประชุมครั้งก่อน

ระเบียบวาระที่ 3.1 รายงานผลความก้าวหน้าผลการติดตามการปฏิบัติตามมติที่ประชุมบุคลากร
งานทะเบียนและประมวลผล
- ไม่มี -

ระเบียบวาระที่ 4 เรื่องเสนอเพื่อทราบ

ระเบียบวาระที่ 4.1 หัวหน้านางงานทะเบียนและประมวลผล

หัวหน้านางงานทะเบียนและประมวลผล แจ้งต่อที่ประชุมฯ เพื่อทราบผลการดำเนินงานด้าน
ต่าง ๆ ดังรายละเอียดต่อไปนี้

1. การลดขั้นตอนการให้บริการการรับเอกสารทางการศึกษา
 - ยกเลิกขั้นตอนการให้นักศึกษากรอกข้อมูลการให้บริการการออกเอกสารทางการศึกษา ผ่าน Google Forms เช่น การกรอกชื่อ-สกุล ในการขอใบรับรองต่าง ๆ
 - ปรับปรุงแฟ้มทะเบียนรับคำร้องการออกเอกสารทางการศึกษา (สำหรับผู้สำเร็จการศึกษา) เช่น Online และ R.02

- ปรับปรุงแบบประเมิน...

- ปรับปรุงแบบประเมินความพึงพอใจในการให้บริการการออกเอกสารทางการศึกษา ให้รองรับการให้บริการนักศึกษา สถานะ กำลังศึกษา สำเร็จการศึกษา และพ้นสถานภาพการเป็นนักศึกษา

2. โครงการอบรมให้ความรู้การใช้งานระบบบริการการศึกษา (Education Service System: ESS) ซึ่งกำหนดการจัดในวันที่ 22-31 พฤษภาคม 2566 ตั้งแต่เวลา 16.00-17.00 น.

สิ่งที่ดำเนินการแล้ว

- จัดทำโครงการเสนอเพื่อพิจารณาอนุมัติโครงการเรียบร้อยแล้ว จัดเป็นโครงการไม่ใช้งบประมาณ
- จัดทำกำหนดการอบรมฯ
- จัดทำคำสั่งแต่งตั้งคณะกรรมการและวิทยากร
- สื่อประชาสัมพันธ์
- ประสานงาน สวส. จัดเตรียมสื่ออิเล็กทรอนิกส์ Microsoft Teams

อยู่ระหว่างดำเนินการ

- เอกสารประกอบการอบรม
- การถ่ายคลิปวิดีโอ ต้อนรับนักศึกษาใหม่ ของ ผอ.สวท และรอง ผอ.
- การทำหนังสือแจ้งขอความอนุเคราะห์คณะแจ้ง นักศึกษาเพื่อเข้าร่วม
- แบบประเมินความพึงพอใจในการจัดโครงการอบรมฯ

(รายละเอียดตั้งเอกสารแนบ)

3. การจัดการวางปฏิบัติหน้าที่เคาน์เตอร์ ประจำเดือนมิถุนายน (ฉบับใหม่แก้ไข)

ภาระหน้าที่ในเดือนมิถุนายน

○ แผนงานทะเบียนฯ การขึ้นทะเบียนนักศึกษาใหม่ การส่งเอกสารหลักฐานการรายงานตัว

การประมวลผลภาคการศึกษาฤดูร้อน การลงทะเบียนเรียน การแก้ไขค่าระดับคะแนน การบันทึกผลการเทียบโอน การส่งรูปถ่ายเพื่อจัดทำบัตร การผ่อนผันหลักฐาน

○ แผนงานสำเร็จการศึกษา การบันทึกข้อมูลผู้สำเร็จ การจัดทำเอกสารสำคัญทางการศึกษา การจัดทำรายชื่อผู้สำเร็จการศึกษา การจัดทำ Digital Tr.

○ แผนงานตรวจสอบฯ การจัดทำใบรับรองต่าง ๆ

ดังนั้นเพื่อให้การบริการที่รวดเร็ว และเป็นมาตรฐาน ให้ใช้ระบบบัตรคิว โดยให้เลือกคิวตามแผนงาน เช่น แผนงานสำเร็จให้เรียกคิว เฉพาะคนที่ขอรับเอกสารการสำเร็จ แผนกตรวจสอบฯ ให้เรียกคิวเฉพาะนักศึกษามาขอใบรับรองต่าง ๆ (รายละเอียดตั้งเอกสารแนบ)

4. การปรับเปลี่ยน...

4. การปรับเปลี่ยนรูปแบบการเลือกรายวิชาเสรี

รายวิชาเลือกเสรี คือ รายวิชาที่นักศึกษาที่มีความสนใจ ต้องการศึกษาได้อย่างอิสระและต้องเลือกเรียนให้ครบหน่วยกิตตามโครงสร้างของหลักสูตรกำหนดโดยรายวิชาที่จะเป็นรายวิชาเลือกเสรีจะมาจากการเปิดรายวิชาจากคณะ/สาขา หรือมาจากสถาบันเครือข่ายตามความร่วมมือกับมหาวิทยาลัย รายละเอียดตามขั้นตอนการเลือกรายวิชาเสรี มหาวิทยาลัยเทคโนโลยีราชมงคลธัญบุรี นครราชสีมา (รายละเอียดดังเอกสารแนบ)

5. การเสนอรายละเอียดการพัฒนาปรับปรุงระบบบริการการศึกษา (ESS)

อยู่ในระหว่างดำเนินการจัดทำตอนนี้แล้วเสร็จประมาณ 80% ยังคงเหลือการจัดทำหนังสือไปยังวิทยาเขต เพื่อทบทวน หรือการเพิ่มเติมรายละเอียดการพัฒนาต่อไป

จึงเรียนเสนอต่อที่ประชุมฯ เพื่อโปรดทราบ

มติที่ประชุม รับทราบ

ระเบียบวาระที่ 4.2 การดำเนินงานของแผนงานทะเบียนนักศึกษา

ระเบียบวาระที่ 4.2.1 สรุปผลการดำเนินงาน (PM-07) ด้านการลงทะเบียนเรียน
ประจำภาคการศึกษาที่ 2 ปีการศึกษา 2565

แผนงานทะเบียนนักศึกษาขอรายงานผลการดำเนินงาน ด้านการลงทะเบียนเรียน (PM-07) ประจำภาคการศึกษาที่ 2 ปีการศึกษา 2565 มีนักศึกษาทั้งสิ้น 10,340 คน มีนักศึกษาลงทะเบียนเรียน 9,913 คน คิดเป็นร้อยละ 95.87 และนักศึกษาไม่มาลงทะเบียนเรียน 427 คน คิดเป็นร้อยละ 4.13 ดังรายละเอียดดังนี้

คณะบริหารธุรกิจ	3,179 คน
	ไม่มาลงทะเบียน 96 คน (2.93%)
คณะวิทยาศาสตร์และศิลปศาสตร์	1,741 คน
	ไม่มาลงทะเบียน 63 คน (3.49%)
คณะวิศวกรรมศาสตร์และเทคโนโลยี	4,029 คน
	ไม่มาลงทะเบียน 217 คน (5.11%)
คณะสถาปัตยกรรมศาสตร์และศิลปกรรมสร้างสรรค์	964 คน
	ไม่มาลงทะเบียน 51 คน (5.02%)

รายละเอียดดังเอกสารแนบ

จึงเรียนเสนอ...

จึงเรียนเสนอต่อที่ประชุมฯ เพื่อโปรดทราบ

มติที่ประชุม รับทราบ

ระเบียบวาระที่ 4.2.2 สรุปผลการดำเนินงานด้านการประมวลผลและอนุมัติผล (PM-12) ประจำภาคการศึกษาที่ 2 ปีการศึกษา 2565

แผนงานทะเบียนนักศึกษาขอรายงานผลการดำเนินงานด้านการประมวลผลและอนุมัติผลการศึกษา (PM-12) ประจำภาคการศึกษาที่ 2 ปีการศึกษา 2565 นักศึกษาเข้าสอบทั้งสิ้น 10,058 มีนักศึกษาพ้นสภาพทั้งสิ้น 151 คน (1.50%) ดังรายละเอียดดังนี้

คณะบริหารธุรกิจ	มีนักศึกษาเข้าสอบ 3,207 คน พ้นสภาพ นศ. 33 คน (1.03%)
คณะวิทยาศาสตร์และศิลปศาสตร์	มีนักศึกษาเข้าสอบ 1,768 คน พ้นสภาพ นศ. 39 คน (2.21%)
คณะวิศวกรรมศาสตร์และเทคโนโลยี	มีนักศึกษาเข้าสอบ 4,100 คน พ้นสภาพ นศ. 61 คน (1.49%)
คณะสถาปัตยกรรมศาสตร์และศิลปกรรมฯ	มีนักศึกษาเข้าสอบ 983 คน พ้นสภาพ นศ. 18 คน (1.83%)

รายละเอียดดังเอกสารแนบ

จึงเรียนเสนอต่อที่ประชุมฯ เพื่อโปรดทราบ

มติที่ประชุม รับทราบ

ระเบียบวาระที่ 4.2.3 ขั้นตอนการส่งเอกสารหลักฐานการรายงานตัวนักศึกษาใหม่ ปีการศึกษา 2566

ขอรายงานเกี่ยวกับขั้นตอนการส่งเอกสารหลักฐานการรายงานตัวนักศึกษาใหม่ ปีการศึกษา 2566 นักศึกษาใหม่ที่เข้าศึกษาปีการศึกษา 2566 ระดับประกาศนียบัตรวิชาชีพชั้นสูง และ ระดับปริญญาตรี จะดำเนินการส่งเอกสารหลักฐานการรายงานตัวนักศึกษาใหม่ ระหว่างวันที่ 1 – 6 พฤษภาคม 2566 ผ่านทางไปรษณีย์ไทย หรือผ่านทางบริษัทขนส่งเอกชน มีขั้นตอนดังนี้

- ดาวน์โหลดแบบฟอร์มนำส่งเอกสารรายงานตัว
- เรียงเอกสารหลักฐานการรายงานตัวตามประกาศ แยกเป็น 2 ชุด
- จัดส่งเอกสารผ่านทางไปรษณีย์ไทย แบบลงทะเบียน หรือ แบบด่วนพิเศษ (EMS) หรือบริษัทขนส่งเอกชน (เพื่อป้องกันการสูญหายและสามารถตรวจสอบเอกสารได้)
- ตรวจสอบสถานะการส่งเอกสารหลักฐานการรายงานตัว ผ่านระบบรายงานตัวนักศึกษา

รายละเอียด...

ระเบียบวาระที่ 4.3 การดำเนินงานของแผนงานตรวจสอบและรับรองผลการศึกษา

ระเบียบวาระที่ 4.3.1 การดำเนินงานรักษามาตรฐานระยะเวลาการให้บริการ ประจำปีการศึกษา 2565 (เดือนมิถุนายน 2565 ถึง เดือนมีนาคม 2566)

ในปีการศึกษา 2565 งานทะเบียนและประมวลผล ได้ดำเนินงานตามประกาศการรักษามาตรฐานระยะเวลาการให้บริการ โดยแผนงานตรวจสอบและรับรองผลการศึกษา ได้รับมอบหมายให้ดำเนินการรวบรวมข้อมูลผู้ใช้บริการและระยะเวลาให้บริการจริงในแต่ละกระบวนการ ของงานทะเบียนและประมวลผล ในปีการศึกษา 2565 (เดือนมิถุนายน 2565 ถึง เดือนมีนาคม 2566) ซึ่งมีกระบวนการจำนวน 3 กระบวนการ ได้แก่ 1) การขอใบรับรองผลการศึกษา กรณีนักศึกษาปัจจุบัน (5 นาที) 2) การขอใบรับรองการเป็นนักศึกษา กรณีนักศึกษาปัจจุบัน (5 นาที) และ 3) การขอใบรับรองความประพฤติ กรณีนักศึกษาปัจจุบัน (5 นาที) โดยสามารถสรุปผลการดำเนินการรายกระบวนการ ดังนี้

1. กระบวนการขอใบรับรองผลการศึกษา กรณีนักศึกษาปัจจุบัน

มีจำนวนผู้ใช้บริการทั้งสิ้น 663 ราย ผลรวมของระยะเวลาให้บริการแก่ผู้รับบริการทุกราย คือ 2,624 นาที คิดเป็นระยะเวลาเฉลี่ยที่ให้บริการได้เท่ากับ 3.96 นาที และร้อยละที่ลดลงของระยะเวลาเฉลี่ยที่สามารถให้บริการได้เมื่อเทียบกับระยะเวลามาตรฐาน คือ ร้อยละ 20.84

2. กระบวนการขอใบรับรองการเป็นนักศึกษา กรณีนักศึกษาปัจจุบัน

มีจำนวนผู้ใช้บริการทั้งสิ้น 441 ราย ผลรวมของระยะเวลาให้บริการแก่ผู้รับบริการทุกราย คือ 1,895 นาที คิดเป็นระยะเวลาเฉลี่ยที่ให้บริการได้เท่ากับ 4.30 นาที และร้อยละที่ลดลงของระยะเวลาเฉลี่ยที่สามารถให้บริการได้เมื่อเทียบกับระยะเวลามาตรฐาน คือ ร้อยละ 14.06

3. กระบวนการขอใบรับรองความประพฤติ กรณีนักศึกษาปัจจุบัน

มีจำนวนผู้ใช้บริการทั้งสิ้น 52 ราย ผลรวมของระยะเวลาให้บริการแก่ผู้รับบริการทุกราย คือ 226 นาที คิดเป็นระยะเวลาเฉลี่ยที่ให้บริการได้เท่ากับ 4.35 นาที และร้อยละที่ลดลงของระยะเวลาเฉลี่ยที่สามารถให้บริการได้เมื่อเทียบกับระยะเวลามาตรฐาน คือ ร้อยละ 13.08

และได้เสนอกระบวนการที่จะรักษามาตรฐานระยะเวลาการให้บริการ ในปีการศึกษา 2566 ไปยังสำนักฯ เรียบร้อยแล้ว โดยใช้กระบวนการและระยะเวลาการให้บริการเดิมคือ กระบวนการละ 5 นาที รายละเอียดดังเอกสารแนบ

จึงเรียนเสนอต่อที่ประชุมฯ เพื่อโปรดทราบ

มติที่ประชุม รับทราบ

ระเบียบวาระที่ 4.3.2...

ระเบียบวาระที่ 4.3.2 การดำเนินงานแจ้งผลตรวจสอบคุณภาพผู้สำเร็จการศึกษา (ภายในประเทศ/
ต่างประเทศ) ของมหาวิทยาลัยเทคโนโลยีราชมงคลอีสาน ประจำปี พ.ศ. 2565

ในปี พ.ศ. 2565 แผนงานตรวจสอบและรับรองผลได้ดำเนินการให้บริการแจ้งผลการตรวจสอบ
คุณภาพผู้สำเร็จการศึกษา แก่หน่วยงานภายในประเทศและต่างประเทศ ทั้งภาครัฐ ภาคเอกชน และรัฐวิสาหกิจ
รวมจำนวนทั้งสิ้น 498 หน่วยงาน จำนวนผู้สำเร็จการศึกษา 733 คน แบ่งเป็นหน่วยงานภายในประเทศ
จำนวน 495 หน่วยงาน จำนวนผู้สำเร็จการศึกษา 730 คน และแยกเป็นหน่วยงานภาครัฐ จำนวน 307
หน่วยงาน จำนวนผู้สำเร็จการศึกษา 444 คน หน่วยงานภาคเอกชน จำนวน 123 หน่วยงาน จำนวนผู้สำเร็จ
การศึกษา 197 คน และหน่วยงานรัฐวิสาหกิจ จำนวน 65 หน่วยงาน จำนวนผู้สำเร็จการศึกษา 92 คน ส่วน
หน่วยงานต่างประเทศ มีจำนวน 3 หน่วยงาน จำนวนผู้สำเร็จการศึกษา 3 คน ซึ่งสามารถสรุปข้อมูลแยก
ตามประเภทหน่วยงาน แยกตามวิทยาเขต และแยกตามคณะ รายละเอียดดังเอกสารแนบ

จึงเรียนเสนอต่อที่ประชุมฯ เพื่อโปรดทราบ

มติที่ประชุม รับทราบ

ระเบียบวาระที่ 4.3.3 รายงานผลการประเมินความพึงพอใจการใช้ห้อง/ครุภัณฑ์/เครื่องมือ/อุปกรณ์
ของงานทะเบียนและประมวลผล ประจำปีภาคการศึกษาที่ 2 ปีการศึกษา 2565

ในภาคการศึกษาที่ 2 ปีการศึกษา 2565 ได้สำรวจความพึงพอใจของบุคลากรงานทะเบียนและ
ประมวลผล ที่มีต่อการใช้ห้อง/ครุภัณฑ์/เครื่องมือ/อุปกรณ์ ประจำปีภาคการศึกษาที่ 2 ปีการศึกษา 2565
พบว่าบุคลากรงานทะเบียนและประมวลผล มีความพึงพอใจโดยรวมอยู่ในระดับดีมาก (\bar{X}) = 4.59 คิดเป็น
ร้อยละ 91.72 โดยไม่มีข้อเสนอแนะ เมื่อพิจารณาเป็นรายข้อพบว่าอยู่ในระดับดีมาก 4 ข้อ ตามลำดับดังนี้คือ
แสงสว่างของห้องเพียงพอ (\bar{X}) = 4.69 คิดเป็นร้อยละ 93.80 อุณหภูมิภายในห้องมีความเหมาะสม และได้
เก้าอี้ เครื่องมือและอุปกรณ์ภายในห้องมีเพียงพอและพร้อมใช้งาน มีค่าเฉลี่ยเท่ากับคือ (\bar{X}) = 4.62 คิดเป็น
ร้อยละ 92.40 ส่วนภายในห้องมีความสะอาด มีค่าเฉลี่ย (\bar{X}) = 4.54 คิดเป็นร้อยละ 90.80 และข้อประเมินที่
มีระดับความพอใจอยู่ในระดับดี คือ ระบบอินเทอร์เน็ตมีเสถียรภาพ (\bar{X}) = 4.46 คิดเป็นร้อยละ 89.20
รายละเอียดดังเอกสารแนบ

จึงเรียนเสนอต่อที่ประชุมฯ เพื่อโปรดทราบ

มติที่ประชุม รับทราบ

ระเบียบวาระที่ 4.4...

ระเบียบวาระที่ 4.4 การดำเนินงานของแผนงานสำเร็จการศึกษา

ระเบียบวาระที่ 4.4.1 แจ้งการสรุปจำนวนการจัดส่งใบปริญญาบัตรทางไปรษณีย์ไทย ประจำปีการศึกษา 2564 (กรณีแจ้งความประสงค์ให้จัดส่งทางไปรษณีย์ไทย)

แผนงานสำเร็จการศึกษา จัดทำประชาสัมพันธ์แจ้งบัณฑิตให้แจ้งความประสงค์ให้จัดส่งใบปริญญาบัตรทางไปรษณีย์ไทย ประจำปีการศึกษา 2564 ตั้งแต่วันที่ 10 - 31 มีนาคม 2565 จากนั้นแผนงานสำเร็จการศึกษาจะดำเนินการจัดส่งไปรษณีย์ให้ นั้น

ในการนี้ แผนกสำเร็จการศึกษา ได้ดำเนินการจัดส่งใบปริญญาบัตรทางไปรษณีย์ไทย เรียบร้อยแล้ว จึงขอแจ้งผลการสรุปจำนวนการจัดส่งใบปริญญาบัตรและอุปสรรคในการจัดส่งใบปริญญาบัตร โดยสรุปเปรียบเทียบการดำเนินการ รายละเอียดดังเอกสารแนบ

จึงเรียนเสนอต่อที่ประชุมฯ เพื่อโปรดทราบ

มติที่ประชุม รับทราบ

ระเบียบวาระที่ 5 เรื่องเสนอเพื่อพิจารณา

ระเบียบวาระที่ 5.1 หัวหน้างานทะเบียนและประมวลผล

- ไม่มี -

ระเบียบวาระที่ 5.2 แผนกงานทะเบียนนักศึกษา

- ไม่มี -

ระเบียบวาระที่ 5.3 แผนกงานตรวจสอบและรับรองผลการศึกษา

- ไม่มี -

ระเบียบวาระที่ 5.4 แผนกงานสำเร็จการศึกษา

- ไม่มี -

ระเบียบวาระที่ 6...

- ระเบียบวาระที่ 6 เรื่องอื่น ๆ
- ระเบียบวาระที่ 6.1 การเข้าใช้ระบบสำหรับงานทะเบียนและประมวลผล ที่หน้าเว็บไซต์งานทะเบียนและประมวลผล

สืบเนื่องจากหัวหน้างานทะเบียนและประมวลผลได้มอบหมายให้ คุณณัฐนันท์ ทำการรวบรวมระบบงานต่าง ๆ ของงานทะเบียนและประมวลผล มาเก็บรวบรวมไว้ที่หน้าเว็บไซต์ของงานทะเบียนฯ ให้เป็นหมวดหมู่เพื่ออำนวยความสะดวกให้กับบุคลากร โดยป้องกันการเข้าถึงข้อมูลเฉพาะบุคลากรงานทะเบียนฯ เท่านั้น รายละเอียดดังนี้

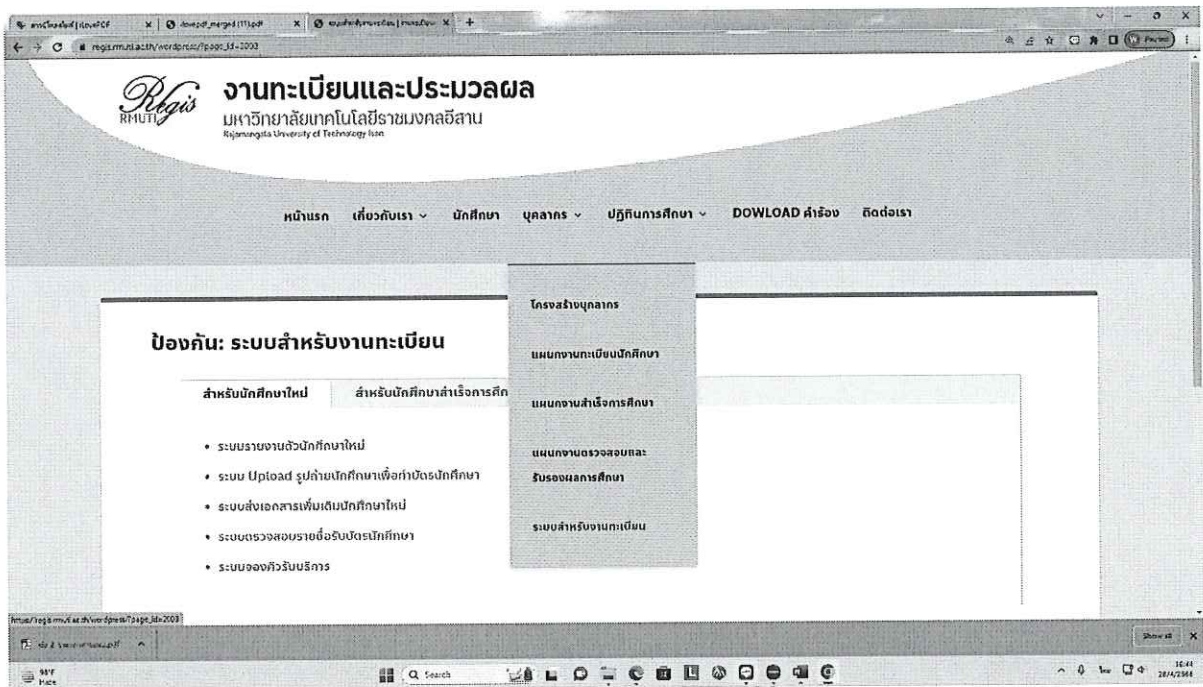

จึงเรียนเสนอต่อที่ประชุมฯ เพื่อโปรดทราบ

มติที่ประชุม รับทราบ

- ระเบียบวาระที่ 6.2 พิจารณากำหนดการประชุมบุคลากรงานทะเบียนและประมวลผลครั้งต่อไป

ฝ่ายเลขานุการฯ กำหนดการประชุมบุคลากรงานทะเบียนและประมวลผล ครั้งที่ 3/2566 ในวันพุธที่ 28 มิถุนายน 2566 เพื่อให้เป็นไปตามแผนการดำเนินงานที่กำหนดไว้

จึงเรียนเสนอต่อที่ประชุมฯ เพื่อโปรดพิจารณา

มติที่ประชุม เห็นชอบ กำหนดการประชุมบุคลากรงานทะเบียนและประมวลผล ครั้งที่ 3/2566 ในวันพุธที่ 28 มิถุนายน 2566

ปิดประชุม...

ปิดการประชุมเวลา 12.00 น.

(ลงชื่อ)..... 

(นางสาววรรณมณี บุญฟู)

นักวิชาการศึกษา

ผู้ช่วยจัดบันทึกรายงานการประชุม

(ลงชื่อ)..... .....กรรมการและเลขานุการ

(นางถนอมศรี สุทธิจันทร์)

นักวิชาการศึกษานำานุกร

หัวหน้างานทะเบียนและประมวลผล

ผู้บันทึกรายงานการประชุม

(ลงชื่อ)..... .....ประธานกรรมการ

(อาจารย์ ดร.เกตุกาญจน์ โพธิจิตติกานต์)

รองผู้อำนวยการฝ่ายทะเบียนและประมวลผล

ผู้ตรวจรายงานการประชุม

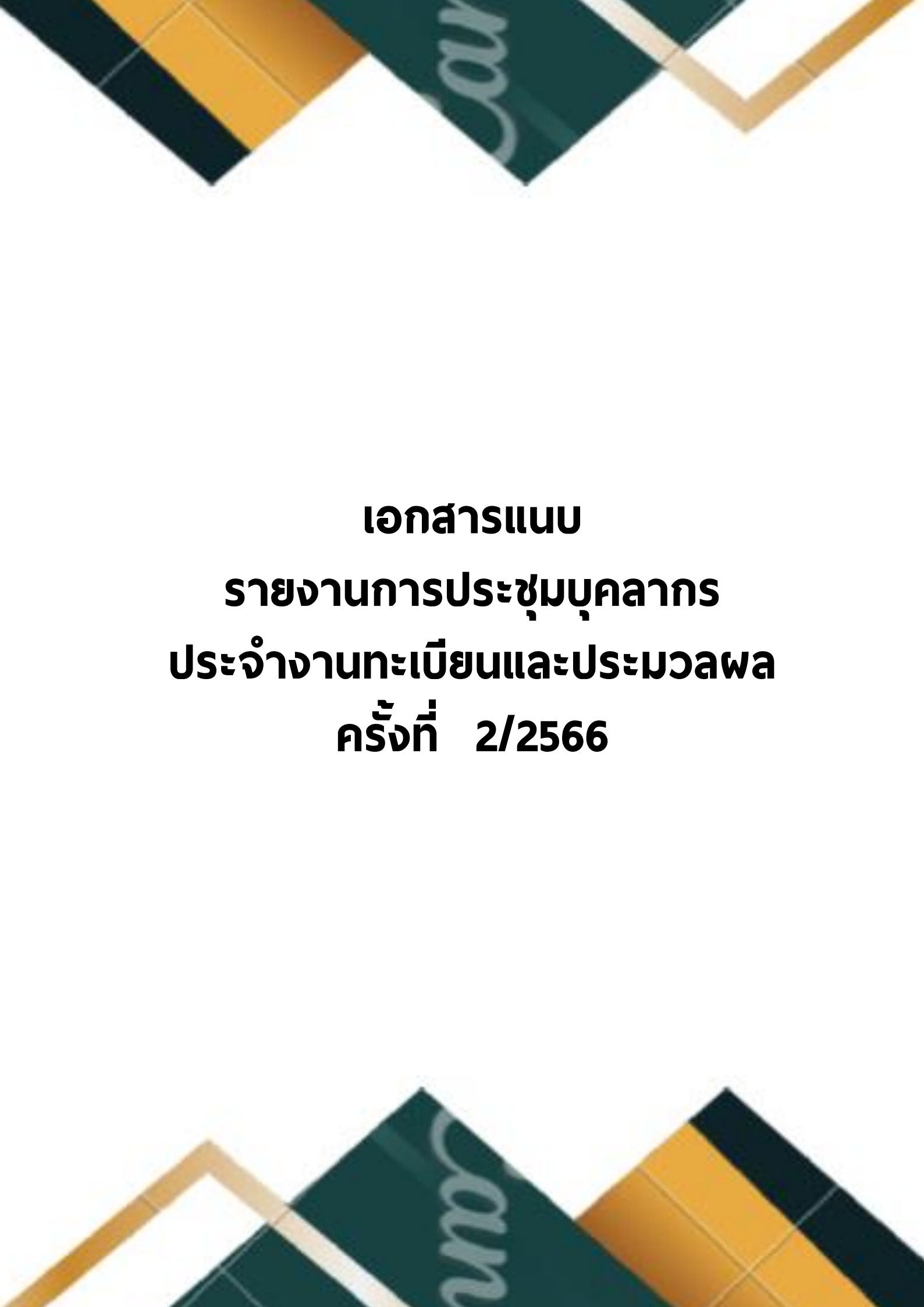

เอกสารแนบ
รายงานการประชุมบุคลากร
ประจำงานทะเบียนและประมวลผล
ครั้งที่ 2/2566



รายงานการประชุมบุคลากรประจำงานทะเบียนและประมวลผล
ครั้งที่ 1/2566
ในวันพฤหัสบดีที่ 23 กุมภาพันธ์ 2566 เวลา 09.00 น.
โดยประชุมผ่านสื่ออิเล็กทรอนิกส์ (Microsoft Teams)

ผู้มาประชุม :

1. อาจารย์ ดร.เกตุกาญจน์	ไชยจันทร์	รองผู้อำนวยการฝ่ายทะเบียนและประมวลผล
2. นางณอมศรี	สุทธิจันทร์	หัวหน้างานทะเบียนและประมวลผล
3. นางสาวระวิสุดา	นารี	นักวิชาการศึกษา
4. นางสาววรรณมณี	บุญฟู	นักวิชาการศึกษา
5. นางสาวธัญญา	ทองประสาร	นักวิชาการศึกษา
6. นายจักรพงษ์	คงดี	นักวิชาการศึกษา
7. นางเอ็มอัจฉริยา	พีรทัตสุวรรณ	นักวิชาการศึกษา
8. นางสาวพนิดา	กาจกระโทก	นักวิชาการศึกษา
9. นางสาวณัฐนันท์	ไชยรัตน์	นักวิชาการศึกษา
10. นางสาวจิราพร	วรทองกลาง	นักวิชาการศึกษา
11. นางสาวน้ำผึ้ง	ขอเชิญกลาง	นักวิชาการศึกษา
12. นางสาวอรจริน	สุทธิวิไล	นักวิชาการศึกษา
13. นางสาวปิยธิดา	ชญุทธ	นักวิชาการศึกษา

ผู้ไม่มาประชุม : -

เริ่มประชุม...

เริ่มประชุมเวลา : 09.00 น.

รองผู้อำนวยการฝ่ายทะเบียนและประมวลผล สำนักส่งเสริมวิชาการและงานทะเบียน
กล่าวเปิดการประชุมและดำเนินการประชุมตามระเบียบวาระดังนี้

ระเบียบวาระที่ 1 เรื่องประธานแจ้งให้ที่ประชุมทราบ

- ไม่มี -

ระเบียบวาระที่ 2 เรื่องรับรองรายงานการประชุม ครั้งที่ 6/2565

ฝ่ายเลขานุการฯ ได้จัดทำรายงานการประชุมบุคลากรงานทะเบียนและประมวลผล ในคราวประชุม ครั้งที่ 6/2565 เมื่อวันที่ 11 มกราคม 2566 เวลา 09.00 น. เสนอต่อบุคลากรที่เข้าร่วมประชุม เพื่อโปรดพิจารณารับรองรายงานการประชุม รายละเอียดดังเอกสารแนบ

มติที่ประชุม รับรองรายงานการประชุม ครั้งที่ 6/2565 เมื่อวันที่ 11 มกราคม 2566

ระเบียบวาระที่ 3 เรื่องสืบเนื่องหรือค้างพิจารณาจากการประชุมครั้งก่อน

ระเบียบวาระที่ 3.1 รายงานผลความก้าวหน้าผลการติดตามการปฏิบัติตามมติที่ประชุมบุคลากร
งานทะเบียนและประมวลผล

- ไม่มี -

ระเบียบวาระที่ 4 เรื่องเสนอเพื่อทราบ

ระเบียบวาระที่ 4.1 หัวหน้างานทะเบียนและประมวลผล

หัวหน้างานทะเบียนและประมวลผล แจ้งในที่ประชุมฯ เพื่อทราบผลการดำเนินงานด้านต่าง ๆ ดังรายละเอียดต่อไปนี้

1. รายงานความก้าวหน้างานพิธีพระราชทานปริญญาบัตร ประจำปีการศึกษา 2564 ได้ทำการมอบฯ เชื้อปกปริญญาบัตรที่ศูนย์หนองระเวียงฯ เรียบร้อยแล้วเมื่อวันที่ 20 - 23 กุมภาพันธ์ 2566 ตามที่ได้กำหนดไว้ และให้บุคลากรเตรียมความพร้อมเพื่อเข้าพื้นที่ศูนย์หนองระเวียงฯ ตามวัน เวลา และการแต่งกายให้ดูตามกำหนดการที่แจ้งไว้ เพื่อทำการดิงใบปริญญาบัตรขาดย่อย ขาดใหญ่ รับจริง และเรื่องการตรวจ ATK ในวันซ้อมใหญ่ให้บุคลากรทำการตรวจด้วยตนเองพร้อมบันทึกผลในระบบ ส่วนในวันรับจริงทางโรงพยาบาล เซนต์แมรี่จะมาให้บริการตรวจให้กับบุคลากรทุกคน สำหรับกำหนดการการเดินทางของผู้แทนพระองค์จะเดินทางถึงพื้นที่ประมาณ 10.30 น. หากมีการเปลี่ยนแปลงจะแจ้งให้บุคลากรทราบอีกครั้ง รายละเอียดดังนี้

กำหนดการ...

กำหนดการ

พิธีพระราชทานปริญญาบัตร ประจำปีการศึกษา 2564

ณ อาคารอดิศัยพระเกียรติ โบสถ์กาลศกนงพระชนมาตุ 5 รอบ 2 เมษายน 2558
ศูนย์การศึกษาหนองระเวียง มหาวิทยาลัยเทคโนโลยีราชมงคลธัญบุรี อำเภอเมือง จังหวัดนครราชสีมา

รอบปกใบปริญญาบัตร 2564 (ระหว่างวันที่ 20-23 กุมภาพันธ์ 2566)	วันเสาร์ที่ 25 กุมภาพันธ์ 2566
- ดำเนินการรอบปกใบปริญญาบัตร 2564 (หนองระเวียง) - พี่แจ้ว , พี่ต๋อย , พี่มะเหมี่ยว , พี่อ้อม , น้องน้ำ - การแต่งกาย : ชุดสุภาพ สวมกางเกง	- วันซ้อมย่อย - ไปไป
วันศุกร์ที่ 3 มีนาคม 2566	วันจันทร์ที่ 6 มีนาคม 2566
- เข้าทำงานตามปกติ - เดินทางไปหนองระเวียงเพื่อดึงใบปริญญาขาดย่อย - การแต่งกาย : ชุดสุภาพ สวมกางเกง แบ่ง 2 ทีม ทีม 1 ทีม 2 1. พี่แจ้ว 1. พี่วรรณ 2. พี่วิ 2. พี่มะเหมี่ยว 3. พี่ต๋อย 3. พี่ตุ๊กตา 4. พี่อ้อม 4. น้องน้ำ	- พบกันที่หนองระเวียง เพื่อดึงใบปริญญาขาดย่อย - เวลา 13.00 น. - ทีม 1 และ ทีม 2 - การแต่งกาย : ชุดสุภาพ สวมกางเกง
วันอังคารที่ 7 มีนาคม 2566	
- วันซ้อมใหญ่ - เดินทางถึงหนองระเวียง เวลา 08.00 น. พบกันด้านหลังหอประชุม - การแต่งกาย : สวมสูท เสื้อเชิ้ตสีฟ้า + กระโปรง + ถุงน่อง เก็บผมติดเน็ตให้เรียบร้อย	
วันพุธที่ 8 มีนาคม 2566	
- ดึงขาดใหญ่ - เดินทางถึงหนองระเวียง เวลา 09.00 น. พบกันด้านหลังหอประชุม - การแต่งกาย : สวมเสื้อคอโป๊โล่หางกระรอก (สีส้ม) + กางเกงสุภาพ	
วันพฤหัสบดีที่ 9 มีนาคม 2566	
- วันพระราชทานปริญญาบัตร (รับจริง) - เดินทางถึงหนองระเวียง เวลา 08.00 น. พบกันด้านหลังหอประชุม - การแต่งกาย : สวมสูท เสื้อเชิ้ตสีม่วง + กระโปรง + ถุงน่อง เก็บผมติดเน็ตให้เรียบร้อย /พนักงาน สวมชุดขาว	

2. การพัฒนาต่อยอดการจัดการความรู้ (KM) เรื่อง การให้บริการรับเอกสารหลังสำเร็จการศึกษา ได้มีการพัฒนาระบบรับเอกสารทางการศึกษา และระบบรับใบปริญญาบัตร ซึ่งช่วยลดขั้นตอนลดคน และลดระยะเวลา จึงได้พัฒนาต่อยอดทำแบบประเมินความพึงพอใจผู้รับบริการที่มารับเอกสาร โดยให้ผู้มารับบริการทำแบบประเมินฯ ผ่านมือถือของงานทะเบียนฯ ที่จัดเตรียมไว้ให้ โดยมีจำนวน 3 ข้อ คือ 1) ด้านกระบวนการขั้นตอน 2) ด้านเจ้าหน้าที่ และ 3) ด้านสถานที่ และพร้อมขยายผลไปยังวิทยาเขตต่อไป

3. รายงานความก้าวหน้าการพัฒนาระบบ Digital Transcript เนื่องจากเกิดความผิดพลาดทางเครื่อง Sever ทั้งระบบใหม่และระบบทดสอบ (Test) ซึ่งอยู่ระหว่างการปรับแก้ไขของ สวส. จึงต้องขอไว้ก่อน คาดว่า สวส. จะทำการปรับปรุงแก้ไขให้แล้วเสร็จภายในสัปดาห์นี้ ซึ่งจะมีการทดสอบและการทำงานของระบบจริง ในภาคการศึกษาที่ 2/2565 นี้ และขอให้เตรียมการประชาสัมพันธ์ให้นักศึกษาทราบ ส่วนวิทยาเขตอยู่ในระหว่างการปรับปรุง Network ให้สามารถดำเนินการวางไฟล์และดึงไฟล์ได้ ซึ่งจะอยู่ในรับผิดชอบของ สวส. ที่จะต้องพัฒนาต่อไป

จึงเรียนเสนอต่อที่ประชุมฯ เพื่อโปรดทราบ

มติที่ประชุม รับทราบ

ระเบียบวาระที่ 4.2 การดำเนินงานของแผนงานทะเบียนนักศึกษา

ระเบียบวาระที่ 4.2.1 สรุปผลการดำเนินงานด้านการประมวลผลและอนุมัติผล (PM-12) ประจำปีภาคการศึกษาที่ 1 ปีการศึกษา 2565

แผนงานทะเบียนนักศึกษาขอรายงานผลการดำเนินงานด้านการประมวลผลและอนุมัติผล การศึกษา (PM-12) ประจำปีภาคการศึกษาที่ 1 ปีการศึกษา 2565 นักศึกษาทั้งสิ้น 11,014 คน 117 สาขาวิชา 648 กลุ่มเรียน และมีรายวิชาส่งค่าระดับคะแนนตัวอักษรทั้งสิ้น 2,541 รายวิชา ดังรายละเอียดดังนี้

คณะบริหารธุรกิจ	มีนักศึกษา 3,235 คน 20 สาขาวิชา 134 กลุ่มเรียน และ 475 รายวิชา
คณะวิทยาศาสตร์และศิลปศาสตร์	มีนักศึกษา 1,897 คน 23 สาขาวิชา 105 กลุ่มเรียน และ 446 รายวิชา
คณะวิศวกรรมศาสตร์และเทคโนโลยี	มีนักศึกษา 4,248 คน 47 สาขาวิชา 309 กลุ่มเรียน และ 819 รายวิชา
คณะสถาปัตยกรรมศาสตร์และศิลปกรรมฯ	มีนักศึกษา 1,076 คน 10 สาขาวิชา 73 กลุ่มเรียน และ 242 รายวิชา
สถาบันสหสรรพศาสตร์	มีนักศึกษา 558 คน 17 สาขาวิชา 27 กลุ่มเรียน และ 559 รายวิชา

รายละเอียดดังเอกสารแนบ

จึงเรียนเสนอ...

จึงเรียนเสนอต่อที่ประชุมฯ เพื่อโปรดทราบ

มติที่ประชุม รับทราบ

ระเบียบวาระที่ 4.2.2 สรุปจำนวนนักศึกษาที่พ้นสถานภาพการเป็นนักศึกษา เนื่องจากถูกถอน
ชื่อออกจากทะเบียนนักศึกษา ภาคการศึกษาที่ 2 ปีการศึกษา 2565

จากการดำเนินงานด้านงานทะเบียนนักศึกษา ภาคการศึกษาที่ 2 ปีการศึกษา 2565 มีนักศึกษา
ทั้งสิ้น 10,345 คน มีนักศึกษาที่ถูกถอนชื่อออกจากทะเบียนนักศึกษา จำนวนทั้งสิ้น 236 คน คิดเป็นร้อยละ
2.28 กรณีที่นักศึกษาพ้นสถานภาพการเป็นนักศึกษา เนื่องจากถูกถอนชื่อออกจากทะเบียนนักศึกษา นักศึกษา
อาจขอคืนสถานภาพการเป็นนักศึกษา เพื่อกลับเข้าศึกษาใหม่ได้เป็นกรณีพิเศษ ทั้งนี้จะต้องไม่พ้นกำหนด
ระยะเวลา 1 ปี นับแต่วันที่ถูกลบชื่อออกจากทะเบียนนักศึกษา ดังรายละเอียดดังนี้

คณะบริหารธุรกิจ	3,271 คน ถูกถอนชื่อออก 54 คน (1.65%)
คณะวิทยาศาสตร์และศิลปศาสตร์	1,803 คน ถูกถอนชื่อออก 26 คน (1.44%)
คณะวิศวกรรมศาสตร์และเทคโนโลยี	4,248 คน ถูกถอนชื่อออก 126 คน (2.97%)
คณะสถาปัตยกรรมศาสตร์และศิลปกรรมสร้างสรรค์	1,023 คน ถูกถอนชื่อออก 30 คน (2.93%)

รายละเอียดดังเอกสารแนบ

จึงเรียนเสนอต่อที่ประชุมฯ เพื่อโปรดทราบ

มติที่ประชุม รับทราบ

ระเบียบวาระที่ 4.2.3...

ระเบียบวาระที่ 4.2.3 กำหนดการลงทะเบียนเรียน ภาคการศึกษาฤดูร้อน ปีการศึกษา 2565

กำหนดการลงทะเบียนเรียน และชำระเงินค่าลงทะเบียนเรียน ภาคการศึกษาฤดูร้อน ปีการศึกษา 2565 ผ่านระบบบริการการศึกษา (ESS) ซึ่งเป็นการลงทะเบียนเรียนแบบกระเช้า และลงทะเบียนเรียนแบบรายวิชา (Section) รายละเอียดดังนี้

กำหนดการลงทะเบียนเรียน

24 – 31 มีนาคม 2566

ทุกระดับการศึกษา ทุกชั้นปี

เพิ่มรายวิชา ย้ายกลุ่มเรียน ถอนรายวิชา (โดยผลการถอนรายวิชาจะไม่บันทึกลงในใบแสดงผลการศึกษา)

24 – 31 มีนาคม 2566

ทุกระดับการศึกษา ทุกชั้นปี

การชำระเงิน

19 เมษายน 2566

วันสุดท้ายของการชำระเงินผ่านธนาคาร

รายละเอียดดังเอกสารแนบ

จึงเรียนเสนอต่อที่ประชุมฯ เพื่อโปรดทราบ

มติที่ประชุม รับทราบ

ระเบียบวาระที่ 4.3 การดำเนินงานของแผนงานตรวจสอบและรับรองผลการศึกษา

ระเบียบวาระที่ 4.3.1 รายงานความก้าวหน้าการตรวจสอบคุณวุฒินักศึกษาใหม่ (ภายในประเทศ) ประจำปีการศึกษา 2565

จากการดำเนินงานด้านการตรวจสอบคุณวุฒินักศึกษาใหม่ (ภายในประเทศ) ประจำปีการศึกษา 2565 แผนงานตรวจสอบและรับรองผลการศึกษา ได้จัดทำหนังสือขอความอนุเคราะห์ตรวจสอบคุณวุฒิการศึกษาไปยังสถานศึกษาเดิมของนักศึกษา จำนวนทั้งสิ้น 366 สถานศึกษา จำนวนนักศึกษา 3,193 คน นั้น แผนงานตรวจสอบฯ ได้รับแจ้งผลกลับมาแล้ว จำนวน 293 สถานศึกษา จำนวนนักศึกษา 2,849 คน คิดเป็นร้อยละ 80.05 จึงคงเหลือสถานศึกษาที่ยังไม่ได้รับแจ้งผล จำนวน 73 แห่ง จำนวนนักศึกษา 344 คน คิดเป็นร้อยละ 19.95 (ข้อมูล ณ วันที่ 14 กุมภาพันธ์ 2566) รายละเอียดดังเอกสารแนบ

จึงเรียนเสนอต่อที่ประชุมฯ เพื่อโปรดทราบ

มติที่ประชุม รับทราบ

ระเบียบวาระที่ 4.4...

ระเบียบวาระที่ 4.4 การดำเนินงานของแผนงานสำเร็จการศึกษา

ระเบียบวาระที่ 4.4.1 สรุปจำนวนผู้สำเร็จการศึกษาประจำภาคการศึกษาที่ 1/2565 และภาคการศึกษาที่ 1/2565 เปลี่ยนระดับคะแนน ม.ส. (I) มหาวิทยาลัยเทคโนโลยีราชมงคลธัญบุรี นครราชสีมา

แผนงานสำเร็จการศึกษาขอรายงานสถิติผู้สำเร็จการศึกษา ภาคการศึกษาที่ 1/2565 และภาคการศึกษาที่ 1/2565 เปลี่ยนระดับคะแนน ม.ส. (I) มหาวิทยาลัยเทคโนโลยีราชมงคลธัญบุรี นครราชสีมา โดยมีจำนวนผู้สำเร็จการศึกษาทั้งสิ้น 377 คน โดยแยกตามคณะ และระดับการศึกษา รายละเอียดดังเอกสารแนบ

จึงเรียนเสนอต่อที่ประชุมฯ เพื่อโปรดทราบ

มติที่ประชุม รับทราบ

ระเบียบวาระที่ 4.4.2 สรุปจำนวนผู้สำเร็จการศึกษาประจำภาคการศึกษาที่ 1/2565 และภาคการศึกษาที่ 1/2565 เปลี่ยนระดับคะแนน ม.ส. (I) มหาวิทยาลัยเทคโนโลยีราชมงคลธัญบุรี ทั้ง 4 แห่ง

แผนงานสำเร็จการศึกษาขอรายงานสถิติผู้สำเร็จการศึกษา ภาคการศึกษาที่ 1/2565 และภาคการศึกษาที่ 1/2565 เปลี่ยนระดับคะแนน ม.ส. (I) มหาวิทยาลัยเทคโนโลยีราชมงคลธัญบุรี ทั้ง 4 แห่ง โดยมีจำนวนผู้สำเร็จการศึกษาภาคการศึกษาที่ 1/2565 จำนวน 923 คน คิดเป็นร้อยละ 86.75 และภาคการศึกษาที่ 1/2565 เปลี่ยนระดับคะแนน ม.ส. (I) จำนวน 141 คน คิดเป็นร้อยละ 13.25 สรุปจำนวนผู้สำเร็จการศึกษาทั้งสิ้น 1,064 คน โดยแยกตามวิทยาเขต คณะ และระดับการศึกษา รายละเอียดดังเอกสารแนบ

จึงเรียนเสนอต่อที่ประชุมฯ เพื่อโปรดทราบ

มติที่ประชุม รับทราบ

ระเบียบวาระที่ 5 เรื่องเสนอเพื่อพิจารณา

ระเบียบวาระที่ 5.1 หัวหน้างานทะเบียนและประมวลผล
- ไม่มี -

ระเบียบวาระที่ 5.2 แผนงานทะเบียนนักศึกษา
- ไม่มี -

ระเบียบวาระที่ 5.3...

- ระเบียบวาระที่ 5.3 แผนงานตรวจสอบและรับรองผลการศึกษา
- ไม่มี -
- ระเบียบวาระที่ 5.4 แผนงานสำเร็จการศึกษา
- ไม่มี -
- ระเบียบวาระที่ 6 เรื่องอื่น ๆ
- ระเบียบวาระที่ 6.1 พิจารณากำหนดการประชุมบุคลากรงานทะเบียนและประมวลผลครั้งต่อไป

ฝ่ายเลขานุการฯ กำหนดการประชุมบุคลากรงานทะเบียนและประมวลผล ครั้งที่ 2/2566
ในวันพุธที่ 26 เมษายน 2566 เพื่อให้เป็นไปตามแผนการดำเนินงานที่กำหนดไว้

จึงเรียนเสนอต่อที่ประชุมฯ เพื่อโปรดพิจารณา

มติที่ประชุม เห็นชอบ กำหนดการประชุมบุคลากรงานทะเบียนและประมวลผล
ครั้งที่ 2/2566 ในวันพุธที่ 26 เมษายน 2566

ปิดการประชุมเวลา 10.30 น.

(ลงชื่อ).....

(นางสาววรรณมณี บุญฟู)

นักวิชาการศึกษา

ผู้ช่วยจัดบันทึกรายงานการประชุม

(ลงชื่อ).....กรรมการและเลขานุการ

(นางณอมศรี สุทธิจันทร์)

หัวหน้างานทะเบียนและประมวลผล

ผู้บันทึกรายงานการประชุม

(ลงชื่อ).....ประธานกรรมการ

(อาจารย์ ดร.เกตุกาญจน์ ไชยจันทร์)

รองผู้อำนวยการฝ่ายทะเบียนและประมวลผล

ผู้ตรวจรายงานการประชุม



มหาวิทยาลัยเทคโนโลยีราชมงคลอีสาน

นครราชสีมา

หน่วยงาน งานทะเบียนและประมวลผล สำนักส่งเสริมวิชาการและงานทะเบียน

งบประมาณ..... ประจำปีงบประมาณ พ.ศ.

รหัสโครงการ

1. ชื่อโครงการ โครงการอบรมให้ความรู้การใช้งานระบบบริการการศึกษา (Education Service System : ESS)
2. ลักษณะโครงการ (...✓...) จัดฝึกอบรม (.....) จัดงาน (.....) จัดตามภารกิจปกติ
3. โครงการนี้สอดคล้องกับนโยบายชาติ และผลผลิต
นโยบายที่ 4 : การศึกษา และเรียนรู้ การทะนุบำรุงศาสนา ศิลปะ และวัฒนธรรม
ผลผลิต : ผู้สำเร็จการศึกษาด้านวิทยาศาสตร์และเทคโนโลยี
4. ความสอดคล้องประเด็นยุทธศาสตร์ และตัวชี้วัด ของมหาวิทยาลัยเทคโนโลยีราชมงคลอีสาน
ประเด็นยุทธศาสตร์ที่ 4 : เปลี่ยนผ่านระบบการบริหารองค์กรสู่ยุคดิจิทัล และเชื่อมโยงสู่การพัฒนาที่ยั่งยืน
5. ความสอดคล้องกับ Cluster / Commonality / Physical grouping ของมหาวิทยาลัยเทคโนโลยีราชมงคลอีสาน
Cluster : -
Commonality : Hands On
Physical grouping : -
6. หน่วยงานที่รับผิดชอบ หน่วยงาน : งานทะเบียนและประมวลผล สำนักส่งเสริมวิชาการและงานทะเบียน มหาวิทยาลัยเทคโนโลยีราชมงคลอีสาน
7. สถานที่ดำเนินงาน สำนักส่งเสริมวิชาการและงานทะเบียน มหาวิทยาลัยเทคโนโลยีราชมงคลอีสาน อำเภอเมือง จังหวัดนครราชสีมา ผ่านสื่ออิเล็กทรอนิกส์ Microsoft Teams
8. ระยะเวลาดำเนินการ เดือนพฤษภาคม 2566
9. หลักการและเหตุผล

ระบบบริการการศึกษา (Education Service System : ESS) เป็นระบบสารสนเทศที่นำมาใช้ภายใน มหาวิทยาลัยเทคโนโลยีราชมงคลอีสาน ตั้งแต่ปี พ.ศ. 2552 จนถึงปัจจุบัน ระบบบริการการศึกษา(ESS) เป็นระบบสารสนเทศที่ช่วยอำนวยความสะดวกในการจัดการศึกษา ตั้งแต่การทำโครงสร้างหลักสูตร การจัดแผนการเรียน การ จัดตารางเรียนและตารางสอน ตลอดจนการลงทะเบียนเรียนของนักศึกษาทั้งระดับ ปวช. ปวส. ระดับปริญญาตรี และ ระดับบัณฑิตศึกษา การดำเนินการด้านกิจกรรมทั้งหมดภายในระบบจะกระทำผ่านทางเว็บแอปพลิเคชัน การใช้งานระบบบริการการศึกษานั้น ประกอบด้วยผู้ใช้งานหลายระดับ เช่น อาจารย์ เจ้าหน้าที่ และนักศึกษา จากการใช้ งานตลอดระยะเวลา 14 ปีที่ผ่านมา ปัญหาหนึ่งซึ่งพบมากเกี่ยวกับการใช้งานระบบบริการการศึกษา (ESS) คือนักศึกษาขาดความรู้ความเข้าใจในการใช้งานระบบบริการการศึกษา (ESS) เกี่ยวกับขั้นตอนและกำหนดระยะเวลา ต่างๆ ในการลงทะเบียนเรียน การเพิ่ม-ถอนรายวิชา การย้ายกลุ่มเรียน การสำเร็จการศึกษา ที่สำคัญอีกประการ

หนึ่งคือ นักศึกษาขาดความรู้ความเข้าใจในการใช้งานระบบบริการการศึกษา (ESS) ซึ่งต้องอยู่ภายใต้ข้อบังคับระเบียบ ประกาศ และกฎหมายอื่นๆ ของมหาวิทยาลัยเทคโนโลยีราชมงคลธัญบุรี

ดังนั้นงานทะเบียนและประมวลผล สำนักส่งเสริมวิชาการและงานทะเบียน จึงได้จัดโครงการอบรมให้ความรู้การใช้งานระบบบริการการศึกษา (Education Service System : ESS) เพื่อสร้างความรู้ ความเข้าใจในการใช้งานระบบบริการการศึกษาสำหรับนักศึกษามหาวิทยาลัยเทคโนโลยีราชมงคลธัญบุรี นครราชสีมา ซึ่งประกอบไปด้วยนักศึกษาใหม่ที่เข้าศึกษาในปีการศึกษา 2566 จำนวนนักศึกษาใหม่ประมาณ 3,000 คน และนักศึกษาเก่า ประมาณ 7,000 คน การอบรมให้ความรู้ในการใช้งานระบบบริการการศึกษา (ESS) และให้ความรู้เรื่องข้อบังคับ ระเบียบ ประกาศ และกฎหมายอื่นๆ ของมหาวิทยาลัยเทคโนโลยีราชมงคลธัญบุรี ที่เกี่ยวข้องกับการศึกษานั้น จะดำเนินการอบรมโดยแบ่งเป็นกลุ่มย่อยของนักศึกษาในแต่ละคณะ ผ่านสื่ออิเล็กทรอนิกส์ Microsoft Teams เพื่อให้นักศึกษา มีความรู้ ความเข้าใจ ในการใช้ระบบบริการการศึกษา (ESS) และสามารถใช้งานได้ถูกต้อง วางแผนการศึกษาได้อย่างถูกวิธี จะส่งผลต่อนักศึกษาให้สำเร็จการศึกษาตามระยะเวลาที่หลักสูตรกำหนด และไม่เกิดข้อผิดพลาดหรือปัญหาที่เกิดขึ้นจากการใช้ระบบบริการการศึกษา (ESS) จึงได้จัดโครงการอบรมให้ความรู้การใช้งานระบบบริการการศึกษา (Education Service System : ESS)

10. วัตถุประสงค์

- 10.1 เพื่ออบรมให้นักศึกษามีความรู้ ความเข้าใจ ในการใช้งานระบบบริการการศึกษา (ESS)
- 10.2 เพื่อให้ นักศึกษามีความรู้ ความเข้าใจ ในข้อบังคับ ระเบียบ ประกาศ และกฎหมายที่เกี่ยวข้องกับนักศึกษา
- 10.3 เพื่อลดปัญหาที่เกิดขึ้นเนื่องจากการขาดความรู้ความเข้าใจในการใช้งานระบบบริการการศึกษา(ESS)

11. เป้าหมาย

- 11.1 เป้าหมายเชิงผลผลิต (Output) จัดโครงการเพื่อเพิ่มประสิทธิภาพในการใช้งานระบบบริการการศึกษา (Education Service System : ESS) สำหรับนักศึกษา
- 11.2 เป้าหมายเชิงผลลัพธ์ (Outcome) นักศึกษามหาวิทยาลัยเทคโนโลยีราชมงคลธัญบุรี นครราชสีมา มีความรู้ ความเข้าใจ ในการใช้ระบบบริการการศึกษา (Education Service System : ESS)

12. กิจกรรมดำเนินงาน (ให้ระบุกิจกรรมที่จะทำในโครงการ)

- 12.1 บรรยายให้ความรู้การใช้ระบบบริการการศึกษา (Education Service System: ESS)
- 12.3 บรรยายให้ความรู้ ความเข้าใจในข้อบังคับ ระเบียบ ประกาศ และกฎหมายที่เกี่ยวข้องกับนักศึกษา
- 12.4 กิจกรรม ถาม-ตอบ

13. กลุ่มเป้าหมายผู้เข้าร่วมโครงการ

- นักศึกษามหาวิทยาลัยเทคโนโลยีราชมงคลธัญบุรี

จำนวน 10,000 คน

10,000 คน

14. งบประมาณ

- ไม่ใช้งบประมาณ

หมายเหตุ งบประมาณ ให้ระบุรายละเอียดการคำนวณรายการค่าใช้จ่ายที่ต้องการให้ชัดเจน ตามระเบียบกระทรวงการคลัง และตามนโยบายมาตรการประหยัดของมหาวิทยาลัยฯ ทั้งนี้ให้ผู้รับผิดชอบโครงการ ประสานในส่วนนี้กับกองคลัง หรืองานคลังแต่ละวิทยาเขต ก่อนเสนอขออนุมัติโครงการ

15. แผนปฏิบัติงาน (แผนงาน) แผนการใช้จ่ายงบประมาณ (แผนเงิน) และ ตัวชี้วัดเป้าหมายผลผลิต

กิจกรรมดำเนินงาน/แผนการใช้จ่ายงบประมาณ (ใส่จำนวนเงินในช่วงเวลาปฏิบัติงาน)	ปี พ.ศ. 2565			ปี พ.ศ. 2566								
	ต.ค.	พ.ย.	ธ.ค.	ม.ค.	ก.พ.	มี.ค.	เม.ย.	พ.ค.	มิ.ย.	ก.ค.	ส.ค.	ก.ย.
	1. บรรยายให้ความรู้การใช้ระบบบริการการศึกษา											
2. บรรยายให้ความรู้ ความเข้าใจในข้อบังคับ ระเบียบ ประกาศ และกฎหมายที่เกี่ยวข้องกับนักศึกษา								↔				
3. กิจกรรม ถาม-ตอบ												
(แผนเงิน)								ไม่ใช้งบประมาณ				
ตัวชี้วัดเป้าหมายผลผลิต (ใส่จำนวนตัวชี้วัดในช่วงเวลาปฏิบัติงาน)												
- เชนงปริมาณ												
- จำนวนครั้งที่ดำเนินโครงการ (ครั้ง)								1				
- จำนวนกลุ่มเป้าหมายของโครงการ (หน่วยนับ)								10,000				
- อื่นๆ(ระบุ).....												
- เชนงคุณภาพ (ร้อยละ)	- ร้อยละความพึงพอใจของผู้เข้าร่วมโครงการ/ผู้รับบริการ ไม่ต่ำกว่าร้อยละ 75											
	- อื่น ๆ											
(ระบุ).....												
- เชนงเวลา (ร้อยละ)	- ร้อยละของโครงการแล้วเสร็จตามระยะเวลาที่กำหนด ไม่ต่ำกว่าร้อยละ 75											
	- อื่น ๆ (ระบุ)											
.....												
- เชนงค่าใช้จ่าย (บาท)	- งบประมาณที่ใช้ในการดำเนินโครงการ -ไม่ใช้งบประมาณ-											

16. ผลที่คาดว่าจะเกิด (Impact)

- 16.1 นักศึกษามีความรู้ ความเข้าใจ ในการใช้ระบบบริการการศึกษา (Education Service System : ESS)
- 16.2 นักศึกษามีความรู้ ความเข้าใจ ในข้อบังคับ ระเบียบ ประกาศ และกฎหมายที่เกี่ยวข้องกับนักศึกษา
- 16.3 นักศึกษาสามารถใช้งานระบบบริการการศึกษา(ESS) ได้อย่างถูกต้อง และไม่เกิดข้อผิดพลาด

หมายเหตุ กรุณากรอกข้อมูลให้ครบถ้วนสมบูรณ์ เพื่อประกอบการพิจารณางบประมาณ

ลงชื่อ  ผู้รับผิดชอบโครงการ
(นางณอมศรี สุทธิจันทร์)
นักวิชาการชำนาญการ
หัวหน้างานทะเบียนและประมวลผล
20 เมษายน 2566
เบอร์โทรศัพท์ที่สามารถติดต่อโดยตรง 098-1519636

ความคิดเห็นผู้บังคับบัญชา

..... 

ลงชื่อ..... 
(อาจารย์ ดร.จินณพัต โรจนวงศ์)
ผู้อำนวยการสำนักส่งเสริมวิชาการและงานทะเบียน
20 เมษายน 2566

กำหนดการ

การอบรมให้ความรู้การใช้งานระบบบริการการศึกษา (Education Service System: ESS)

ระหว่างวันที่ 22-31 พฤษภาคม 2566 เวลา 16.00 - 17.00 น. ผ่านสื่ออิเล็กทรอนิกส์ Microsoft Teams

มหาวิทยาลัยเทคโนโลยีราชมงคลธัญบุรี นครราชสีมา

วัน/เวลา	คณะ	เวลา	กิจกรรม
สำหรับนักศึกษาเข้าศึกษาปีการศึกษา 2566 (นักศึกษาใหม่)			
22 พฤษภาคม 2566	- บริหารธุรกิจ	15.30 น. 16.00 น. 16.15 น. 16.50 น.	เปิดระบบลงทะเบียนเข้าร่วมอบรม การให้ความรู้ กฎ ระเบียบ ข้อบังคับ การให้ความรู้เรื่องการใช้งานระบบบริการการศึกษา (ESS) ถาม-ตอบ
23 พฤษภาคม 2566	- วิทยาศาสตร์และศิลปศาสตร์	15.30 น. 16.00 น. 16.15 น. 16.50 น.	เปิดระบบลงทะเบียนเข้าอบรม การให้ความรู้ กฎ ระเบียบ ข้อบังคับ การให้ความรู้เรื่องการใช้งานระบบบริการการศึกษา (ESS) ถาม-ตอบ
24 พฤษภาคม 2566	- วิศวกรรมศาสตร์และเทคโนโลยี	15.30 น. 16.00 น. 16.15 น. 16.50 น.	เปิดระบบลงทะเบียนเข้าอบรม การให้ความรู้ กฎ ระเบียบ ข้อบังคับ การวางแผนการเรียนและการใช้งานระบบบริการการศึกษา (ESS) ถาม-ตอบ
25 พฤษภาคม 2566	- สถาปัตยกรรมศาสตร์และ ศิลปกรรมสร้างสรรค์ -ระบบรางและการขนส่ง - สถาบันสหสรรพศาสตร์	15.30 น. 16.00 น. 16.15 น. 16.50 น.	เปิดระบบลงทะเบียนเข้าอบรม การให้ความรู้ กฎ ระเบียบ ข้อบังคับ การให้ความรู้เรื่องการใช้งานระบบบริการการศึกษา (ESS) ถาม-ตอบ
สำหรับนักศึกษาเข้าศึกษาปีการศึกษา 2557-2565 (นักศึกษาเก่า)			
26 พฤษภาคม 2566	- บริหารธุรกิจ	15.30 น. 16.00 น. 16.15 น. 16.50 น.	เปิดระบบลงทะเบียนเข้าร่วมอบรม การลงทะเบียนเรียน และการเลือกรายวิชาเสรี การสำเร็จการศึกษา ถาม-ตอบ
29 พฤษภาคม 2566	- วิทยาศาสตร์และศิลปศาสตร์	15.30 น. 16.00 น. 16.15 น. 16.50 น.	เปิดระบบลงทะเบียนเข้าร่วมอบรม การลงทะเบียนเรียน และการเลือกรายวิชาเสรี การสำเร็จการศึกษา ถาม-ตอบ
30 พฤษภาคม 2566	- วิศวกรรมศาสตร์และเทคโนโลยี	15.30 น. 16.00 น. 16.15 น. 16.50 น.	เปิดระบบลงทะเบียนเข้าร่วมอบรม การลงทะเบียนเรียน และการเลือกรายวิชาเสรี การสำเร็จการศึกษา ถาม-ตอบ
31 พฤษภาคม 2566	- สถาปัตยกรรมศาสตร์และ ศิลปกรรมสร้างสรรค์ -ระบบรางและการขนส่ง - สถาบันสหสรรพศาสตร์	15.30 น. 16.00 น. 16.15 น. 16.50 น.	เปิดระบบลงทะเบียนเข้าร่วมอบรม การลงทะเบียนเรียน และการเลือกรายวิชาเสรี การสำเร็จการศึกษา ถาม-ตอบ

หมายเหตุ กำหนดการอาจเปลี่ยนแปลงได้ตามความเหมาะสม



คำสั่งสำนักส่งเสริมวิชาการและงานทะเบียน

ที่ ๐๐๖ /๒๕๖๖

เรื่อง แต่งตั้งคณะกรรมการและวิทยากร โครงการอบรมให้ความรู้การใช้งานระบบบริการการศึกษา
(Education Service System: ESS)

ตามที่มหาวิทยาลัยเทคโนโลยีราชมงคลธัญบุรี ได้มีนโยบายนำระบบสารสนเทศเพื่อการศึกษา ระบบบริการการศึกษา(ESS) ทั้งนี้เพื่อให้นักศึกษา มีความรู้ ความเข้าใจ ในการใช้ระบบบริการการศึกษา (ESS) และสามารถใช้งานได้อย่างถูกต้อง และเพื่อให้การดำเนินงานการจัดโครงการอบรมให้ความรู้การใช้งานระบบบริการการศึกษา (Education Service System: ESS) ในวันที่ ๒๒-๓๑ พฤษภาคม ๒๕๖๖ เวลา ๑๖.๐๐ - ๑๗.๐๐ น. ผ่านสื่ออิเล็กทรอนิกส์ Microsoft Teams เป็นไปด้วยความเรียบร้อยและมีประสิทธิภาพนั้น

อาศัยอำนาจตามความในมาตรา ๔๐ แห่งพระราชบัญญัติมหาวิทยาลัยเทคโนโลยีราชมงคล พ.ศ.๒๕๔๘ จึงแต่งตั้งคณะกรรมการและวิทยากร โครงการอบรมให้ความรู้การใช้งานระบบบริการการศึกษา (Education Service System: ESS) ดังนี้

วิทยากร

- | | |
|-----------------|-------------|
| ๑. นางณอมศรี | สุทธิจันทร์ |
| ๒. นางสาวฐานิญา | ทองประसार |

๑. คณะกรรมการอำนวยการ

มีหน้าที่ ให้คำปรึกษา ข้อเสนอแนะ ควบคุมดูแล เพื่อให้การดำเนินงานเป็นไปด้วยความเรียบร้อย

- | | |
|---|---------------------|
| ๑. ผู้อำนวยการสำนักส่งเสริมวิชาการและงานทะเบียน | ประธานกรรมการ |
| ๒. รองผู้อำนวยการฝ่ายงานทะเบียนและประมวลผล | รองประธานกรรมการ |
| ๓. หัวหน้าแผนกงานทะเบียนนักศึกษา | กรรมการ |
| ๔. หัวหน้าแผนกงานสำเร็จการศึกษา | กรรมการ |
| ๕. หัวหน้าแผนกงานตรวจสอบและรับรองผลการศึกษา | กรรมการ |
| ๖. หัวหน้างานทะเบียนและประมวลผล | กรรมการและเลขานุการ |

๒. คณะกรรมการดำเนินงาน

มีหน้าที่ดำเนินการขออนุมัติโครงการจัดทำเอกสารประสานงานด้านอื่น ๆ ของทุกฝ่ายให้เป็นไปด้วยความเรียบร้อย

- | | |
|---|---------------|
| ๑. อาจารย์ ดร.เกตุกาญจน์ โพธิจิตติกานต์ | ประธานกรรมการ |
|---|---------------|

/๒. นางสาวระวิสุตา...

- | | | |
|-------------------|-------------|----------------------------|
| ๒. นางสาวระวิสุดา | นารี | กรรมการ |
| ๓. นางสาววรรณมณี | บุญฟู | กรรมการ |
| ๔. นางสาวพนิดา | กาจกระโทก | กรรมการ |
| ๕. นางถนอมศรี | สุทธิจันทร์ | กรรมการและเลขานุการ |
| ๖. นางสาวฐาณิญา | ทองประसार | กรรมการและผู้ช่วยเลขานุการ |
๓. คณะกรรมการฝ่ายประชาสัมพันธ์ และการออกแบบสื่อประชาสัมพันธ์
- มีหน้าที่ในการออกแบบสื่อประชาสัมพันธ์ และงานด้านการประชาสัมพันธ์ ตลอดจนจัดทำหนังสือ ประสานไปยังหน่วยงานที่เกี่ยวข้อง
- | | | |
|--------------------|-----------|---------------------|
| ๑. นางสาวฐาณิญา | ทองประसार | ประธานกรรมการ |
| ๒. นางสาวอรจรีน | สุทธิวิไล | กรรมการ |
| ๓. นางสาวณัฏฐนันท์ | ไชยรัตน์ | กรรมการและเลขานุการ |
๔. คณะกรรมการฝ่ายเทคโนโลยีสารสนเทศ
- มีหน้าที่จัดเตรียมความพร้อม ด้านเครื่องมือและระบบสื่ออิเล็กทรอนิกส์
- | | | |
|--------------------|----------------|---------------------|
| ๑. นายธีรธรรม | โรจนรุ่งสฤติย์ | ประธานกรรมการ |
| ๒. นายทิวรัช | เมฆวิชัย | กรรมการ |
| ๓. นางสาวน้ำผึ้ง | ขอเชิญกลาง | กรรมการ |
| ๔. นางสาวจิราพร | วรทองกลาง | กรรมการ |
| ๕. นางสาวณัฏฐนันท์ | ไชยรัตน์ | กรรมการและเลขานุการ |
๗. คณะกรรมการฝ่ายสรุปและประเมินโครงการ
- มีหน้าที่สรุปการจัดโครงการ จัดทำรายงานผลการดำเนินงาน
- | | | |
|------------------|-----------|---------------------|
| ๑. นางสาวฐาณิญา | ทองประसार | ประธานกรรมการ |
| ๒. นายจักรพงษ์ | คงดี | กรรมการ |
| ๓. นางสาวพนิดา | กาจกระโทก | กรรมการ |
| ๔. นางสาวปิยธิดา | ชญุฑ | กรรมการและเลขานุการ |

ทั้งนี้ ตั้งแต่วันที่ ๒๘ เมษายน ๒๕๖๖

สั่ง ณ วันที่ ๒๕ เมษายน พ.ศ. ๒๕๖๖

(อาจารย์ ดร.จิณณพัต โรจนวงศ์)
ผู้อำนวยการสำนักส่งเสริมวิชาการและงานทะเบียน

ตารางการปฏิบัติหน้าที่เคาน์เตอร์ ประจำปี 2566

เดือน มิถุนายน พ.ศ. 2566

4.1-3-เอกสำรแนบ

อาทิตย์	จันทร์		อังคาร		พุธ		พฤหัสบดี		ศุกร์		เสาร์					
	08.30-12.00	12.00-16.30	08.30-12.00	12.00-16.30	08.30-12.00	12.00-16.30	08.30-12.00	12.00-16.30	08.30-12.00	12.00-16.30	08.30-12.00					
							1	ณัฐนันท์ น้ำผึ้ง อรจริน	ปิยธิดา วรรณมณี จักรพงษ์	2	ปิยธิดา วรรณมณี จักรพงษ์	จิราพร น้ำผึ้ง ระวิสุดา	3			
4			6	พนิดา น้ำผึ้ง เอมอัจฉริยา	จิราพร วรรณมณี ระวิสุดา	7	ฐาณิญา วรรณมณี จักรพงษ์	ณัฐนันท์ น้ำผึ้ง อรจริน	8	ณัฐนันท์ น้ำผึ้ง อรจริน	ปิยธิดา วรรณมณี จักรพงษ์	9	ปิยธิดา วรรณมณี จักรพงษ์	จิราพร น้ำผึ้ง ระวิสุดา	10	
11	12	ปิยธิดา วรรณมณี อรจริน	พนิดา น้ำผึ้ง เอมอัจฉริยา	13	พนิดา น้ำผึ้ง เอมอัจฉริยา	จิราพร วรรณมณี ระวิสุดา	14	ฐาณิญา วรรณมณี จักรพงษ์	ณัฐนันท์ น้ำผึ้ง อรจริน	15	ณัฐนันท์ น้ำผึ้ง อรจริน	ปิยธิดา วรรณมณี จักรพงษ์	16	ปิยธิดา วรรณมณี จักรพงษ์	จิราพร น้ำผึ้ง ระวิสุดา	17
18	19	ปิยธิดา วรรณมณี อรจริน	พนิดา น้ำผึ้ง เอมอัจฉริยา	20	พนิดา น้ำผึ้ง เอมอัจฉริยา	จิราพร วรรณมณี ระวิสุดา	21	ฐาณิญา วรรณมณี จักรพงษ์	ณัฐนันท์ น้ำผึ้ง อรจริน	22	ณัฐนันท์ น้ำผึ้ง อรจริน	ปิยธิดา วรรณมณี จักรพงษ์	23	ปิยธิดา วรรณมณี จักรพงษ์	จิราพร น้ำผึ้ง ระวิสุดา	24
25	26	ปิยธิดา วรรณมณี อรจริน	พนิดา น้ำผึ้ง เอมอัจฉริยา	27	พนิดา น้ำผึ้ง เอมอัจฉริยา	จิราพร วรรณมณี ระวิสุดา	28	ฐาณิญา วรรณมณี จักรพงษ์	ณัฐนันท์ น้ำผึ้ง อรจริน	29	ณัฐนันท์ น้ำผึ้ง อรจริน	ปิยธิดา วรรณมณี จักรพงษ์	30	ปิยธิดา วรรณมณี จักรพงษ์	จิราพร น้ำผึ้ง ระวิสุดา	

**หมายเหตุ : เนื่องจากเป็นช่วงลงทะเบียนเรียน จึงขอเปลี่ยนแปลงตารางปฏิบัติหน้าที่เฉพาะกิจ

ผู้ตรวจสอบ/ควบคุมการปฏิบัติงาน :

(นางณอมศรี สุทธิจันทร์)

หัวหน้างานทะเบียนและประมวลผล

(อาจารย์ ดร. เกตุกาญจน์ ไชยขันธุ์)

รองผู้อำนวยการฝ่ายทะเบียนและประมวลผล

ขั้นตอนการเลือกรายวิชาเสรี

มหาวิทยาลัยเทคโนโลยีราชมงคลอีสาน นครราชสีมา

1. ความหมาย

รายวิชาเลือกเสรี คือ รายวิชาที่นักศึกษามีความสนใจ ต้องการศึกษาได้อย่างอิสระและต้องเลือกเรียนให้ครบหน่วยกิตตามโครงสร้างของหลักสูตรกำหนดโดยรายวิชาที่จะเป็นรายวิชาเลือกเสรีจะ **มาจากการเปิดรายวิชาจากคณะ/สาขา** หรือมาจากสถาบันเครือข่ายตามความร่วมมือกับมหาวิทยาลัย

2. ลักษณะรายวิชา

โครงสร้างหลักสูตร นักศึกษาต้องเรียนวิชาเลือกเสรี 6 หน่วยกิต หรือมากกว่าได้ **ข้อสังเกต** โครงสร้างหลักสูตรไม่ได้ระบุรายวิชาให้นักศึกษา ดังนั้นนักศึกษาต้องเป็นผู้เลือกด้วยตนเอง

ข้อมูลนักศึกษา
โครงสร้างหลักสูตร
เรียกดูประวัติ
ตรวจสอบค่าเข้าขานักศึกษา
แผนการเรียนประจำตัวนักศึกษา

03-407-152-322	วิชากรมจรรยา	3 หน่วยกิต
03-407-152-323	วิชากรมเทคโนโลยี	3 หน่วยกิต
03-407-152-324	การวางแผนและออกแบบระบบขนส่งสาธารณะ	3 หน่วยกิต
03-407-152-325	การควบคุมการเดินรถไฟ	3 หน่วยกิต
03-407-152-416	การเตรียมความพร้อมสหกิจศึกษาค่าหัววิศวกรรมโยธา	1 หน่วยกิต
03-407-152-417	สหกิจศึกษาสำหรับวิศวกรรมโยธา	6 หน่วยกิต
03-407-152-418	การฝึกงานสำหรับวิศวกรรมโยธา	3 หน่วยกิต
03-407-152-426	หัวข้อพิเศษทางวิศวกรรมโยธา	2 หน่วยกิต
03-407-152-427	ระบบการวางแผนทรัพยากรขององค์กร	3 หน่วยกิต
03-407-152-428	การออกแบบระบบบริหารการผลิต	3 หน่วยกิต
03-407-152-429	การสัมมนาวิทยุทางวิศวกรรมโยธา	1 หน่วยกิต
3..	หมวดวิชาเลือกเสรี 6 หน่วยกิต	

พิมพ์ตามโครงสร้าง

3. ขั้นตอนการเลือกรายวิชาเสรี

3.1 การลงทะเบียนเรียน รายวิชาเลือกเสรี

3.1.1 ระบบจะแสดงจะมีปุ่ม “ค้นหารายวิชาเลือกเสรี” ด้านขวามือ ตามรูปด้านล่าง

บริการทั่วไป
ข้อมูลนักศึกษา
ลงทะเบียนเรียน
ลงทะเบียนเรียน
เพิ่มรายวิชา
ลบ/ลดรายวิชา
แก้ไข/ตรวจสอบลงทะเบียน
สรุปผลการลงทะเบียน
ย้ายคณะเรียน
รายวิชาที่ลงทะเบียน
ใบเสร็จชำระค่าลงทะเบียน
ตารางเรียนและผลการเรียน
คืนค่าลงทะเบียน ประจำสัปดาห์
พิมพ์ตารางลงทะเบียน สำหรับนักศึกษา

ลงทะเบียนรายวิชา

รายละเอียดลงทะเบียน

เลขที่	*****	วันที่ขึ้น		สถานะ	กำลังจัดทำ
จดในการศึกษา	ปริญญาตรี			คณะ	คณะบริหารธุรกิจ
รหัสนักศึกษา	65152310004-2			ไปรษณีย์	สาขาวิชาการตลาด-การบริหารการตลาด
ชื่อนักศึกษา	นางสาวกัญญา สมจิตร			สาขาวิชา	สาขาวิชาการตลาด
สถานภาพ	กำลังศึกษา			ประเภทมหาวิทยาลัย	ปกติ
อาจารย์ที่ปรึกษา	ผู้ช่วยศาสตราจารย์อัครชัย อึ้งพิสิษฐ์				

รายวิชาลงทะเบียน

ตารางเปิด/ตารางสอน

ค้นหารายวิชาเลือกเสรี

ผลการลงทะเบียน

- รายวิชาลงทะเบียนยังคงเป็นรายวิชาตามโครงสร้างหลักสูตรของนักศึกษา
- จำนวนหน่วยกิตลงทะเบียนเรียน
 - ระดับ ปวส. ลงทะเบียนไม่น้อยกว่า 12 หน่วยกิต และไม่เกิน 22 หน่วยกิต (ภาคฤดูร้อนไม่เกิน 12 หน่วยกิต)
 - ระดับ ปริญญาตรี ลงทะเบียนไม่น้อยกว่า 9 หน่วยกิต และไม่เกิน 22 หน่วยกิต (ภาคฤดูร้อนไม่เกิน 9 หน่วยกิต)
 - ระดับ ปริญญาโท ลงทะเบียนไม่น้อยกว่า 6 หน่วยกิต และไม่เกิน 15 หน่วยกิต (ภาคฤดูร้อนไม่เกิน 6 หน่วยกิต)
- ปุ่มค้นหารายวิชาเลือกเสรีใช้บังคับเฉพาะรายวิชาที่เป็นวิชาเลือกเสรีเท่านั้น
- ตรวจสอบรายวิชาที่เลือกลงทะเบียนได้ถูกต้องก่อนคลิกปุ่ม “ยืนยัน”

คลิกในลงทะเบียน

3.1.2 การค้นหารายวิชาเลือกเสรี ระบบจะทำการเลือกไว้ที่ “แบบรายวิชา” ไม่สามารถเปลี่ยนเป็นแบบกระเช้าได้ ให้ทำการระบุรหัสวิชา หรือชื่อวิชา เพื่อค้นหารายวิชาเลือกเสรี

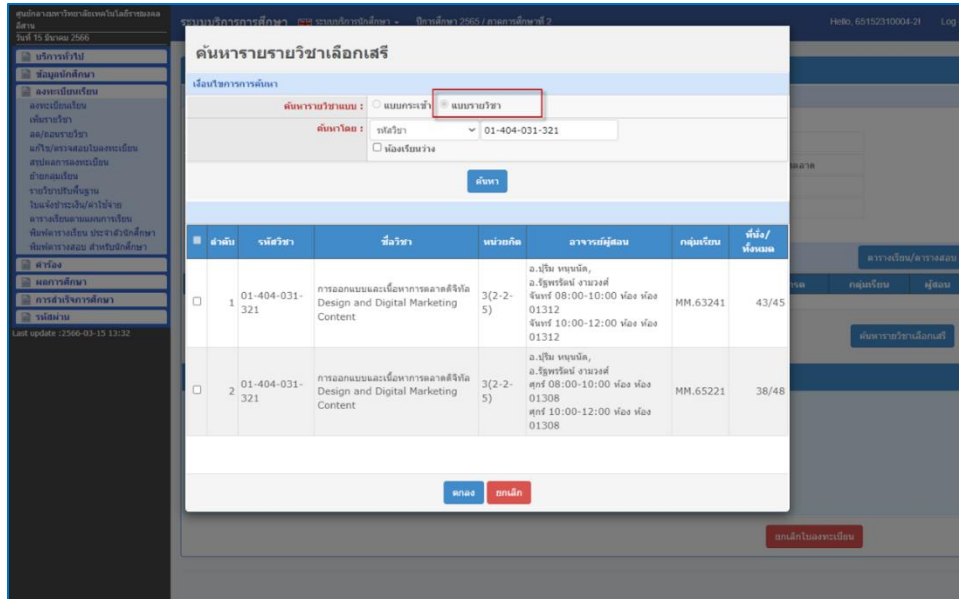

3.1.3 เมื่อเลือกรายวิชาที่เป็นเลือกเสรี ระบบจะแสดงข้อความแจ้งเตือน เพื่อยืนยันการเลือกรายวิชาเสรีเข้ามาในใบลงทะเบียน หากกดปุ่ม “OK” ระบบจะเลือกรายวิชาเข้ามาในใบลงทะเบียน ถ้ากดปุ่ม “Cancel” ระบบจะกลับไปหน้าจอสำหรับการค้นหารายวิชาเลือกเสรี

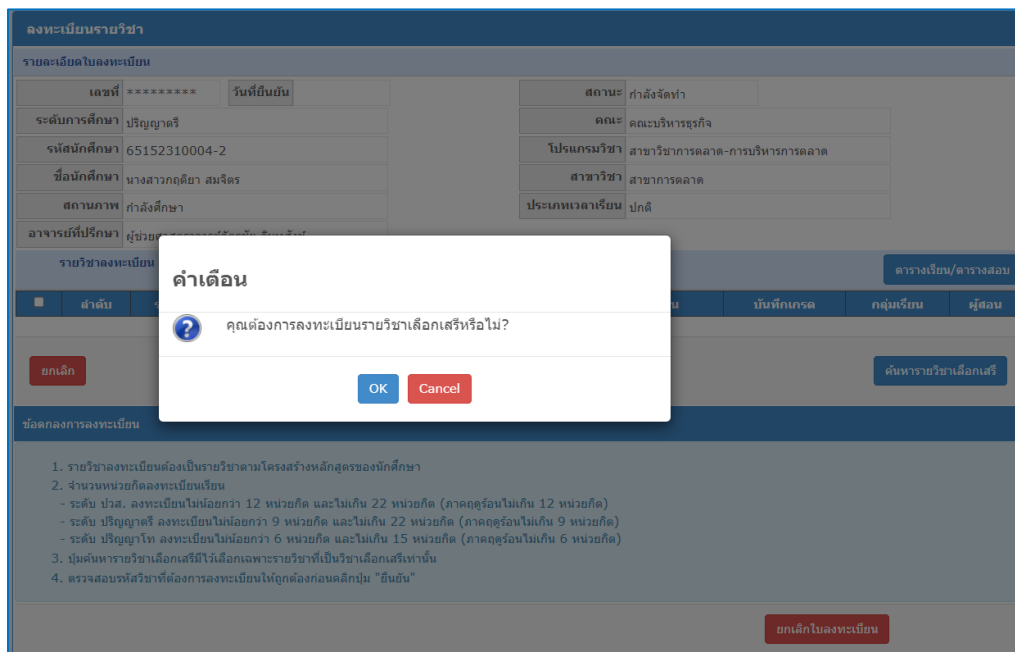

เมื่อกดปุ่ม “OK” ระบบจะเพิ่มรายวิชาเข้ามาในใบลงทะเบียน

ลงทะเบียนรายวิชา

รายละเอียดใบลงทะเบียน

เลขที่	*****	วันที่เป็นยื่น	สถานะ	กำลังจัดทำ
ระดับการศึกษา	ปริญญาตรี		คณะ	คณะบริหารธุรกิจ
รหัสนักศึกษา	65152310004-2		ไปรษณีย์วิชา	สาขาวิชาการตลาด-การบริหารการตลาด
ชื่อนักศึกษา	นางสาวกฤติยา สมจิตร		สาขาวิชา	สาขาการตลาด
สถานภาพ	กำลังศึกษา		ประเภทเวลาเรียน	ปกติ
อาจารย์ที่ปรึกษา	ผู้ช่วยศาสตราจารย์ฉัตรชัย อึ้งทลิ่งส์			

รายวิชาลงทะเบียน

ลำดับ	รหัสวิชา	ชื่อวิชา	หน่วยกิต	ประเภทวิชา	ลักษณะลงทะเบียน	บันทึกเกรด	กลุ่มเรียน	ผู้สอน
<input type="checkbox"/>	1	01-404-031-321	การออกแบบและเนื้อหาการตลาดดิจิทัล Design and Digital Marketing Content	3	เลือกเสรี	ปกติ	ปกติ	MM.65221 อ.ปริญ หนองดี, อ.รัฐพรหมัน งามวงศ์ ศัฟ 08:00-10:00 ศัฟ 10:00-12:00

ปุ่ม: **ยกเลิก** **ค้นหารายวิชา** **ค้นหารายวิชาเลือกเสรี**

ข้อควรระวังการลงทะเบียน

- รายวิชาลงทะเบียนต้องเป็นรายวิชาตามโครงสร้างหลักสูตรของนักศึกษา
- จำนวนหน่วยกิตลงทะเบียนเรียน
 - ระดับ ปวส. ลงทะเบียนไม่น้อยกว่า 12 หน่วยกิต และไม่เกิน 22 หน่วยกิต (ภาคฤดูร้อนไม่เกิน 12 หน่วยกิต)
 - ระดับ ปริญญาตรี ลงทะเบียนไม่น้อยกว่า 9 หน่วยกิต และไม่เกิน 22 หน่วยกิต (ภาคฤดูร้อนไม่เกิน 9 หน่วยกิต)
 - ระดับ ปริญญาโท ลงทะเบียนไม่น้อยกว่า 6 หน่วยกิต และไม่เกิน 15 หน่วยกิต (ภาคฤดูร้อนไม่เกิน 6 หน่วยกิต)
- ปุ่มค้นหารายวิชาเลือกเสรีมีให้เลือกเฉพาะรายวิชาที่เป็นวิชาเลือกเสรีเท่านั้น
- ตรวจสอบรหัสวิชาที่ต้องการลงทะเบียนให้ถูกต้องก่อนคลิกปุ่ม "ยืนยัน"

3.2 การเพิ่มรายวิชาเลือกเสรี

3.2.1 ระบบจะแสดงปุ่ม “ค้นหารายวิชาเลือกเสรี” ทางด้านขวามือ ตามรูปด้านล่าง

ลงทะเบียนเพิ่มรายวิชา

รายละเอียดใบเพิ่มรายวิชา

เลขที่	*****	วันที่เป็นยื่น	สถานะ	กำลังจัดทำ
ระดับการศึกษา	ปริญญาตรี		คณะ	คณะบริหารธุรกิจ
รหัสนักศึกษา	65152310004-2		ไปรษณีย์วิชา	สาขาวิชาการตลาด-การบริหารการตลาด
ชื่อนักศึกษา	นางสาวกฤติยา สมจิตร		สาขาวิชา	สาขาการตลาด
สถานภาพ	กำลังศึกษา		ประเภทเวลาเรียน	ปกติ
อาจารย์ที่ปรึกษา	ผู้ช่วยศาสตราจารย์ฉัตรชัย อึ้งทลิ่งส์			

รายวิชาลงทะเบียนเพิ่ม

ลำดับ	รหัสวิชา	ชื่อวิชา	หน่วยกิต	ประเภทวิชา	ลักษณะลงทะเบียน	บันทึกเกรด	กลุ่มเรียน	ผู้สอน
<input type="checkbox"/>								

ปุ่ม: **ยกเลิก** **ค้นหารายวิชา** **ค้นหารายวิชาเลือกเสรี**

ข้อควรระวังการลงทะเบียน

- รายวิชาลงทะเบียนต้องเป็นรายวิชาตามโครงสร้างหลักสูตรของนักศึกษา
- จำนวนหน่วยกิตลงทะเบียนเรียน
 - ระดับ ปวส. ลงทะเบียนไม่น้อยกว่า 12 หน่วยกิต และไม่เกิน 22 หน่วยกิต (ภาคฤดูร้อนไม่เกิน 12 หน่วยกิต)
 - ระดับ ปริญญาตรี ลงทะเบียนไม่น้อยกว่า 9 หน่วยกิต และไม่เกิน 22 หน่วยกิต (ภาคฤดูร้อนไม่เกิน 9 หน่วยกิต)
 - ระดับ ปริญญาโท ลงทะเบียนไม่น้อยกว่า 6 หน่วยกิต และไม่เกิน 15 หน่วยกิต (ภาคฤดูร้อนไม่เกิน 6 หน่วยกิต)
- ปุ่มค้นหารายวิชาเลือกเสรีมีให้เลือกเฉพาะรายวิชาที่เป็นวิชาเลือกเสรีเท่านั้น
- ตรวจสอบรหัสวิชาที่ต้องการลงทะเบียนให้ถูกต้องก่อนคลิกปุ่ม "ยืนยัน"

ปุ่ม: **ยกเลิกใบเพิ่ม**

3.2.2 ระบบจะเปิดหน้าต่างสำหรับการค้นหารายวิชาเลือกเสรี โดยจะเลือกไว้ที่ “แบบรายวิชา” ไม่สามารถเปลี่ยนไปเลือกแบบกระเช้าได้ การค้นหาสามารถระบุรหัสวิชา ชื่อวิชา เพื่อค้นหารายวิชาเลือกเสรี

ลำดับ	รหัสวิชา	ชื่อวิชา	หน่วยกิต	อาจารย์ผู้สอน	กลุ่มเรียน	ที่นั่ง/ทั้งหมด
<input type="checkbox"/>	01-404-031-321	การออกแบบและเนื้อหาการตลาดดิจิทัล Design and Digital Marketing Content	3(2-2-5)	อ.ปริญ หุชนกิต, อ.รัฐพรรัตน์ งามวงศ์	MM.63241	43/45
<input checked="" type="checkbox"/>	01-404-031-321	การออกแบบและเนื้อหาการตลาดดิจิทัล Design and Digital Marketing Content	3(2-2-5)	อ.ปริญ หุชนกิต, อ.รัฐพรรัตน์ งามวงศ์	MM.65221	38/48

3.2.3 เมื่อเลือกรายวิชาที่เป็นเลือกเสรี ระบบจะแสดงข้อความแจ้งเตือน เพื่อยืนยันการเลือกรายวิชาเสรีเข้ามาในใบเพิ่มรายวิชาลงทะเบียน หากกดปุ่ม “OK” ระบบจะเลือกรายวิชาเข้ามาในใบเพิ่มรายวิชาลงทะเบียน ถ้ากดปุ่ม “Cancel” ระบบจะกลับไปหน้าต่างสำหรับการค้นหารายวิชาเลือกเสรี

คำเตือน

คุณต้องการลงทะเบียนรายวิชาเลือกเสรีหรือไม่?

OK Cancel

1. รายวิชาลงทะเบียนต้องเป็นรายวิชาตามโครงสร้างหลักสูตรของนักศึกษา
 2. จำนวนหน่วยกิตลงทะเบียนเรียน
 - ระดับ ปวส. ลงทะเบียนไม่น้อยกว่า 12 หน่วยกิต และไม่เกิน 22 หน่วยกิต (ภาคฤดูร้อนไม่เกิน 12 หน่วยกิต)
 - ระดับ ปริญญาตรี ลงทะเบียนไม่น้อยกว่า 9 หน่วยกิต และไม่เกิน 22 หน่วยกิต (ภาคฤดูร้อนไม่เกิน 9 หน่วยกิต)
 - ระดับ ปริญญาโท ลงทะเบียนไม่น้อยกว่า 6 หน่วยกิต และไม่เกิน 15 หน่วยกิต (ภาคฤดูร้อนไม่เกิน 6 หน่วยกิต)
 3. ปุ่มค้นหารายวิชาเลือกเสรีมีไว้เลือกเฉพาะรายวิชาที่เป็นวิชาเลือกเสรีเท่านั้น
 4. ตรวจสอบรหัสวิชาที่ต้องการลงทะเบียนให้ถูกต้องก่อนคลิกปุ่ม "ยืนยัน"

เมื่อกดปุ่ม “OK” ระบบจะเพิ่มรายวิชาเข้ามาในใบเพิ่มรายวิชาลงทะเบียน

บริการทั่วไป

- ข้อมูลนักศึกษา
- ลงทะเบียนเรียน
- เพิ่มรายวิชา
- ลบ/โอนรายวิชา
- แก้ไข/ตรวจสอบใบลงทะเบียน
- สรุปผลการลงทะเบียน
- ย้ายกลุ่มเรียน
- รายวิชาบังคับฐาน
- ใบแจ้งชำระเงิน/ค่าใช้จาย
- ตารางเรียนตามแผนการเรียน
- พิมพ์ตารางเรียน ประจำสำนักศึกษา
- พิมพ์ตารางสอบ สำหรับนักศึกษา

คำร้อง

- ผลการศึกษา
- การสำเร็จการศึกษา
- รหัสผ่าน

Last update :2566-03-15 13:32

ลงทะเบียนเพิ่มรายวิชา

รายละเอียดใบเพิ่มรายวิชา

เลขที่	*****	วันที่ยื่นใบ		สถานะ	กำลังจัดทำ
ระดับการศึกษา	ปริญญาตรี			คณะ	คณะบริหารธุรกิจ
รหัสนักศึกษา	65152310004-2			โปรแกรมวิชา	สาขาวิชาการตลาด-การบริหารการตลาด
ชื่อนักศึกษา	นางสาวกศิญา สมจิตร			สาขาวิชา	สาขาการตลาด
สถานภาพ	กำลังศึกษา			ประเภทอาเซียน	ปกติ
อาจารย์ที่ปรึกษา	ผู้ช่วยศาสตราจารย์ดร.ฉวี อินทสิทธิ์				

[ตารางเรียน/ตารางสอบ](#)

ลำดับ	รหัสวิชา	ชื่อวิชา	หน่วยกิต	ประเภทวิชา	ลักษณะลงทะเบียน	บันทึกเกรด	กลุ่มเรียน	ผู้สอน
<input type="checkbox"/>	1	01-404-031-321	การออกแบบและเนื้อหาการตลาดดิจิทัล Design and Digital Marketing Content	3	เลือกเสรี	ปกติ	MM.65221	อ.ปริญ หนูบัณฑิต, อ.ฐิทธิพรณ์ จามวงศ์ ศุกร์ 08:00-10:00 ศุกร์ 10:00-12:00

ยกเลิก
ค้นหารายวิชา
ค้นหารายวิชาเลือกเสรี

ข้อควรระวังลงทะเบียน

1. รายวิชาลงทะเบียนต้องเป็นรายวิชาตามโครงสร้างหลักสูตรของนักศึกษา
2. จำนวนหน่วยกิตลงทะเบียนเรียน
 - ระดับ ปวส. ลงทะเบียนไม่น้อยกว่า 12 หน่วยกิต และไม่เกิน 22 หน่วยกิต (ภาคฤดูร้อนไม่เกิน 12 หน่วยกิต)
 - ระดับ ปริญญาตรี ลงทะเบียนไม่น้อยกว่า 9 หน่วยกิต และไม่เกิน 22 หน่วยกิต (ภาคฤดูร้อนไม่เกิน 9 หน่วยกิต)
 - ระดับ ปริญญาโท ลงทะเบียนไม่น้อยกว่า 6 หน่วยกิต และไม่เกิน 15 หน่วยกิต (ภาคฤดูร้อนไม่เกิน 6 หน่วยกิต)
3. ปุ่มค้นหารายวิชาเลือกเสรีใช้เลือกเฉพาะรายวิชาที่เป็นวิชาเลือกเสรีเท่านั้น
4. ตรวจสอบรหัสวิชาที่ผลการลงทะเบียนได้ถูกส่งก่อนคลิกปุ่ม "ยืนยัน"

บันทึก
ยืนยันการลงทะเบียน >>
ยกเลิกใบเพิ่ม



สรุปผลการดำเนินงานการลงทะเบียนเรียน มหาวิทยาลัยเทคโนโลยีราชมงคลอีสาน

ภาคการศึกษาที่ 2
ปีการศึกษา 2565

PM-07



นักศึกษาลงทะเบียนเรียนรายวิชาและไม่ลงทะเบียนรายวิชา ภาคการศึกษาที่ 2 ปีการศึกษา 2565



	นักศึกษาทั้งหมด (คน)	ลงทะเบียนรายวิชา (คน)	ไม่ลงทะเบียนรายวิชา (คน)
คณะ			
บริหารธุรกิจ	3,275	3,179	96 (2.93%)
วิทยาศาสตร์และศิลปศาสตร์	1,804	1,741	63 (3.49%) ★ ★
วิศวกรรมศาสตร์และเทคโนโลยี	4,246	4,029	217 (5.11%) ★
สถาปัตยกรรมศาสตร์และศิลปกรรม สร้างสรรค์	1,015	964	51 (5.02%)
รวมทั้งสิ้น		9,913 (95.87%)	427 (4.13%)

จำนวนนักศึกษาไม่ลงทะเบียนเรียนรายวิชาตามสาเหตุ

ภาคการศึกษาที่ 2 ปีการศึกษา 2565



รวมทั้งสิ้น

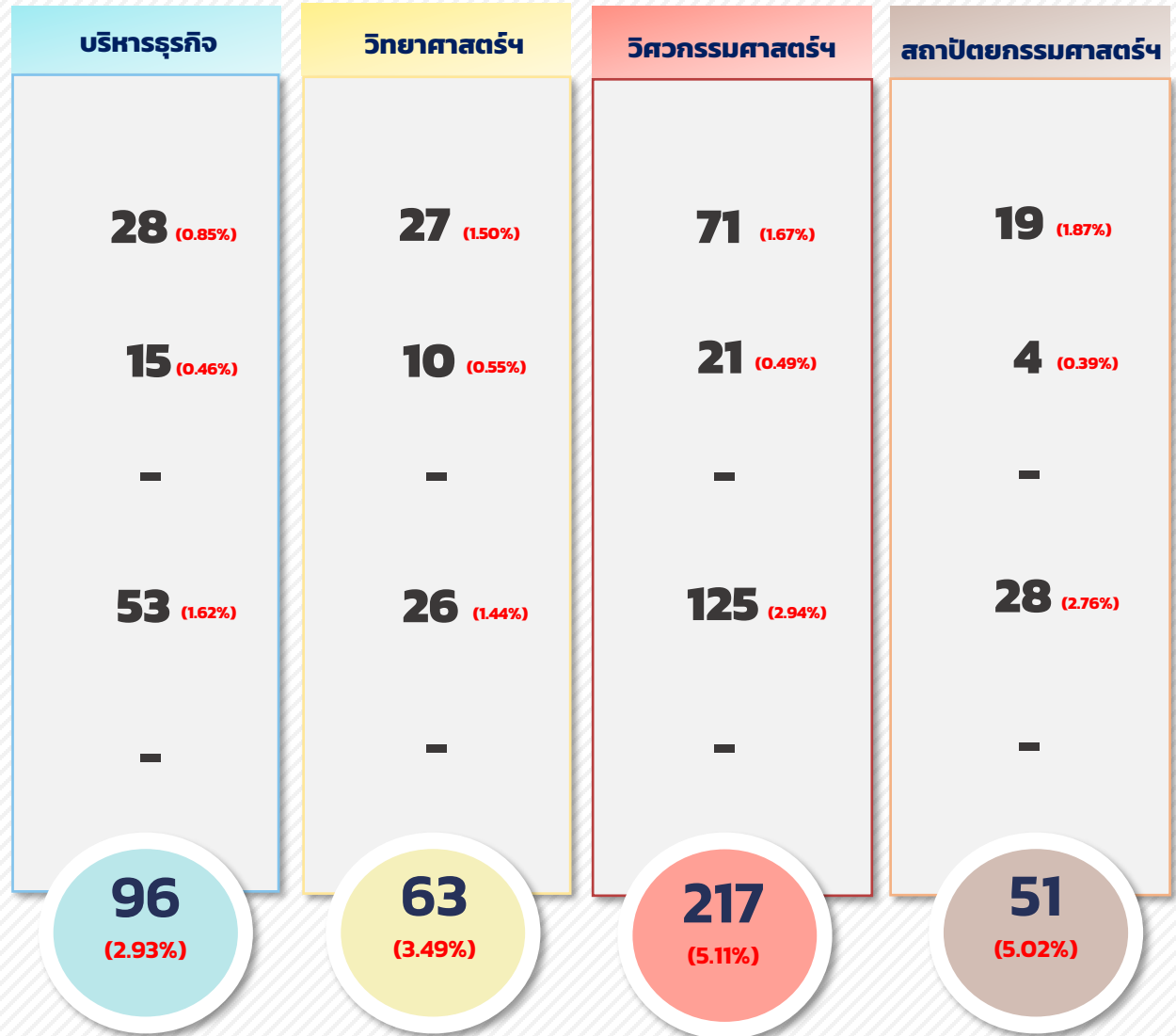

นักศึกษาที่ถูกถอนชื่อออกจากทะเบียนนักศึกษา ภาคการศึกษาที่ 2 ปีการศึกษา 2565

ปีการศึกษา 2/2563

นักศึกษาทั้งหมด **9,989**
ถอนชื่อออก **275 (2.75%)**

ปีการศึกษา 2/2564

นักศึกษาทั้งหมด **10,458**
ถอนชื่อออก **350 (3.35%)**

ปีการศึกษา 2/2565

นักศึกษาทั้งหมด **10,340**
ถอนชื่อออก **232 (2.24%)**

10,340

จำนวนศ.

ปวส.

ป.ตรี

ป.โท

ป.เอก

ถอนชื่อออก (คน)



บริหารธุรกิจ

3,275

11

41

1

-

53 (1.62%)



วิทยาศาสตร์และศิลปศาสตร์

1,804

1

25

-

-

26 (1.44%)



วิศวกรรมศาสตร์และเทคโนโลยี

4,246

35

87

2

1

125 (2.94%) ★



สถาปัตยกรรมศาสตร์และศิลปกรรมสร้างสรรค์

1,015

-

28

-

-

28 (2.76%) ★

รวมทั้งสิ้น

10,340

47

(0.45%) ★



181

(1.75%) ★

3

(0.03%)

1

(0.01%)

232

(2.24%)

นักศึกษาที่คืนสถานภาพการเป็นนักศึกษา ภาคการศึกษาที่ 2 ปีการศึกษา 2565

ปีการศึกษา 2563

37 คน
(13.09%)

ภาคการศึกษาที่ 1 : 7 คน
ภาคการศึกษาที่ 2 : 22 คน
ภาคการศึกษาฤดูร้อน : 8 คน

ปีการศึกษา 2564

36 คน
(10.29%)

ภาคการศึกษาที่ 1 : 21 คน
ภาคการศึกษาที่ 2 : 15 คน
ภาคการศึกษาฤดูร้อน : -

ปีการศึกษา 2565

49 คน
(21.12%)

ภาคการศึกษาที่ 1 : 14 คน
ภาคการศึกษาที่ 2 : 35 คน
ภาคการศึกษาฤดูร้อน : -

จำนวนศ.คืนสถานภาพการเป็นนักศึกษา

จำนวนศ.ที่ถูกถอนชื่อออกฯ

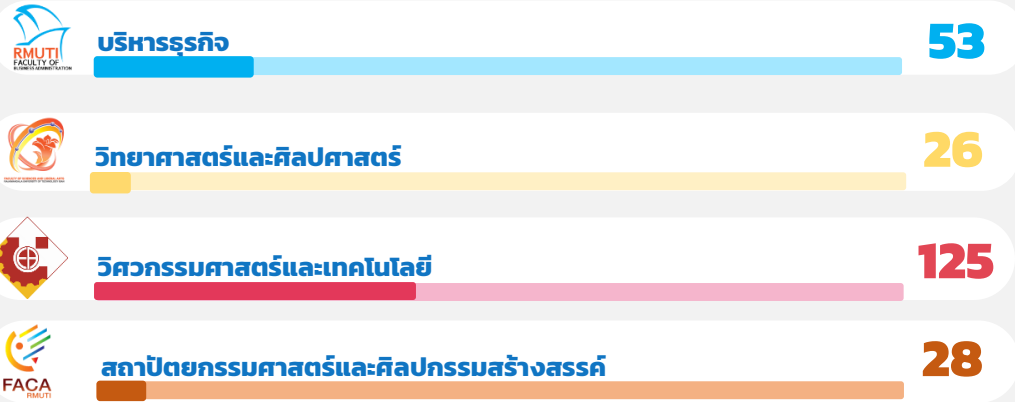

รวมทั้งสิ้น 232

ปวส.

1

-

1

-

2

ป.ตรี

5

4

12

9

30

ป.โท

-

1

2

-

3

ป.เอก

-

-

-

-

-

รวมทั้งสิ้น

6 (11.32%)

5 (19.23%) ★ ★

15 (12.00%)

9 (32.14%) ★

35

(15.08%)

นักศึกษาที่ลาพักการศึกษา/รักษาสถานภาพการเป็นนักศึกษา ภาคการศึกษาที่ 2 ปีการศึกษา 2565

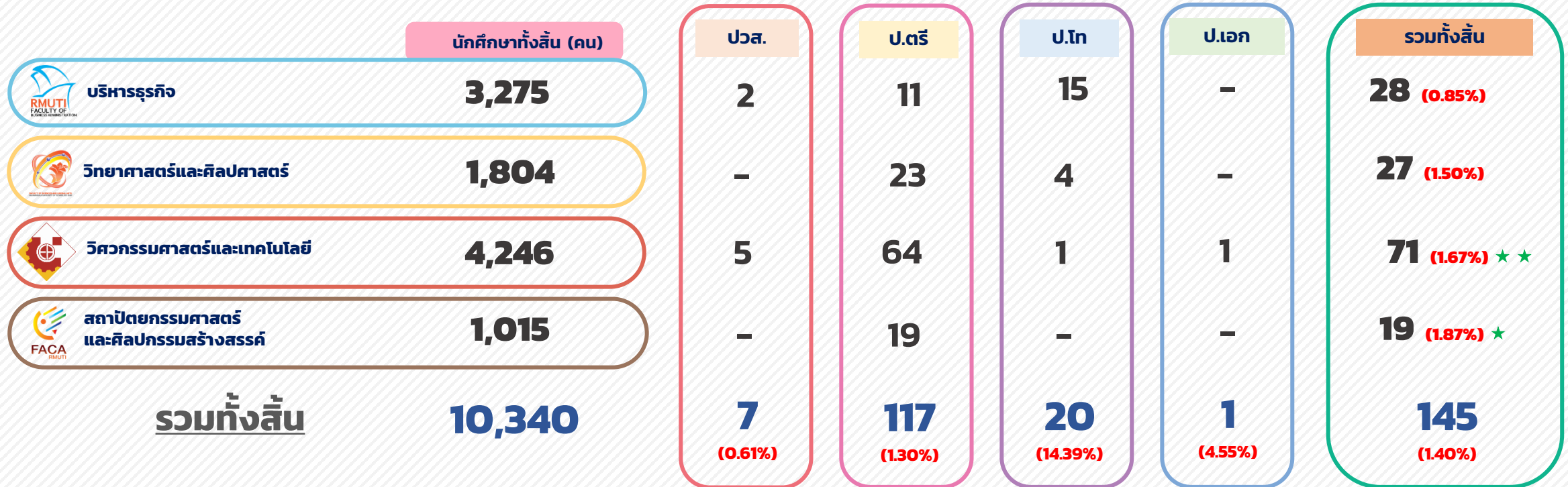

คณะ	2/2563		2/2564		2/2565	
	จำนวน นศ.	ลาพัก/รักษาสภาพ	จำนวน นศ.	ลาพัก/รักษาสภาพ	จำนวน นศ.	ลาพัก/รักษาสภาพ
คณะบริหารธุรกิจ	2,895	42 (1.45)	3,071	34 (1.11)	3,275	28 (0.85)
คณะวิทยาศาสตร์และศิลปศาสตร์	1,867	15 (0.80)	1,885	24 (1.27)	1,804	27 (1.50)
คณะวิศวกรรมศาสตร์และเทคโนโลยี	4,227	62 (1.47)	4,493	116 (2.58)	4,246	71 (1.67)
คณะสถาปัตยกรรมศาสตร์และศิลปกรรมสร้างสรรค์	1,000	38 (3.80)	1,009	30 (2.97)	1,015	19 (1.87)
รวมทั้งสิ้น	9,989	157 (1.57)	10,458	204 (1.95)	10,340	145 (1.40)

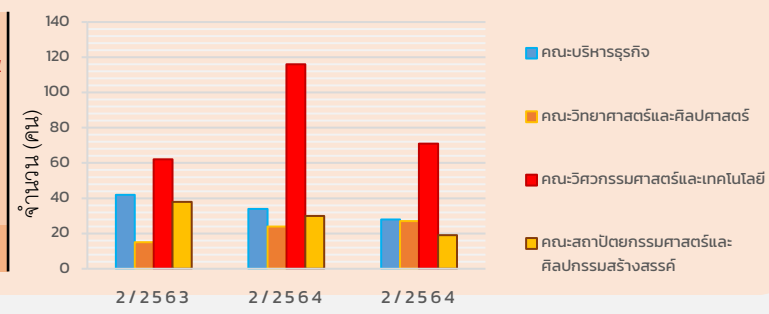

สาเหตุของการลาพักการศึกษา/รักษาสถานภาพการเป็นนักศึกษา ภาคการศึกษาที่ 2 ปีการศึกษา 2565

จำนวน
145 คน
100%

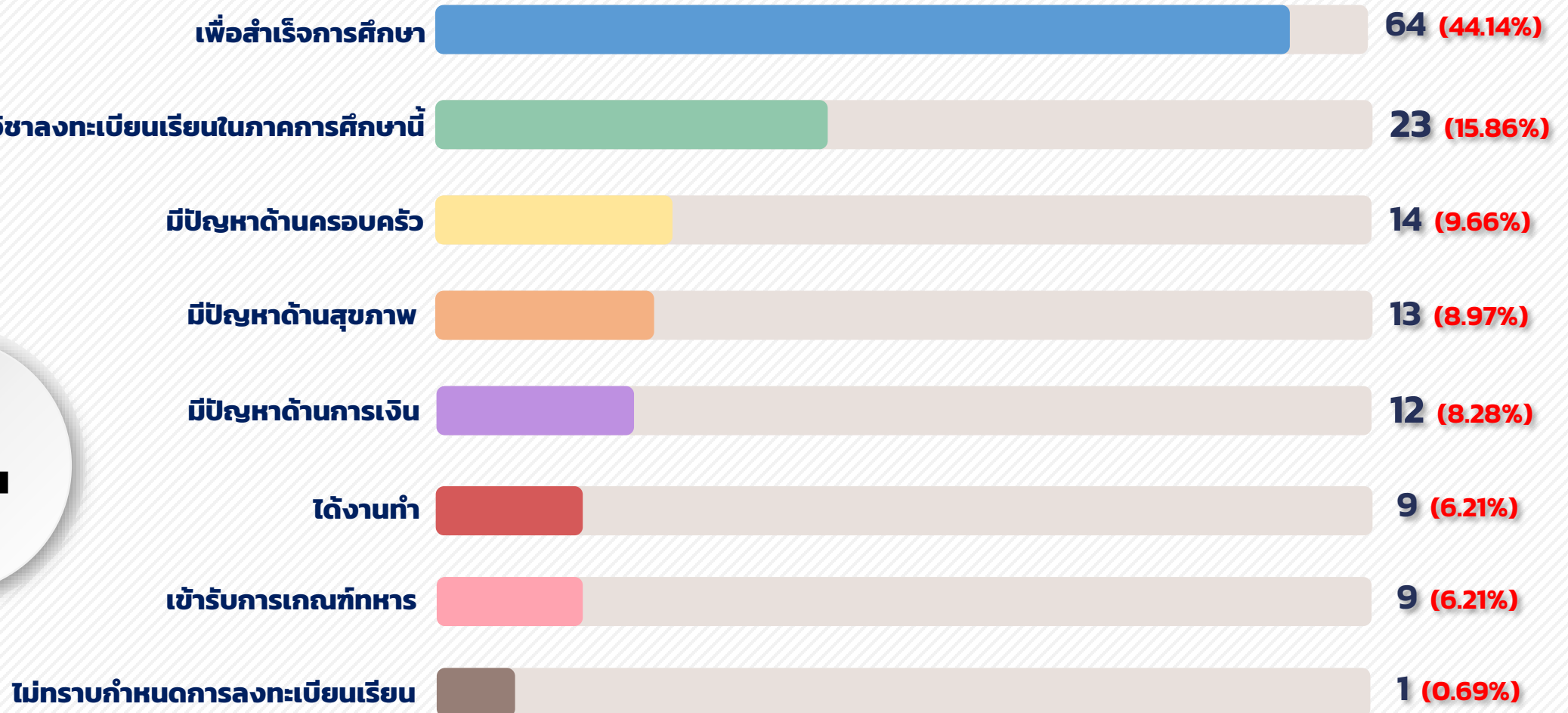

นักศึกษาพ้นสภาพเนื่องจากลาออก

ภาคการศึกษาที่ 2 ปีการศึกษา 2565

ปีการศึกษา 2/2563
จำนวนนักศึกษาลาออก
38 (0.38%)

ปีการศึกษา 2/2564
จำนวนนักศึกษาลาออก
62 (0.59%)

ปีการศึกษา 2/2565
จำนวนนักศึกษาลาออก
50 (0.48%)

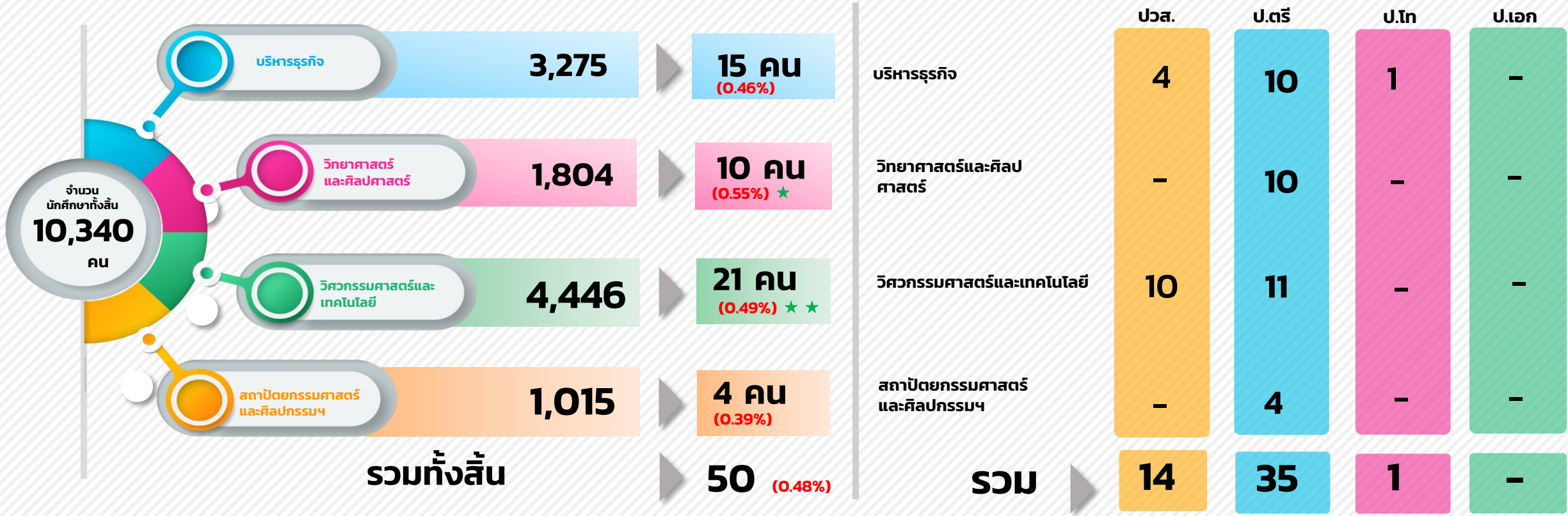

สาเหตุของการพ้นสภาพนักศึกษาเนื่องจากลาออกจากการเป็นนักศึกษา ภาคการศึกษาที่ 2 ปีการศึกษา 2565

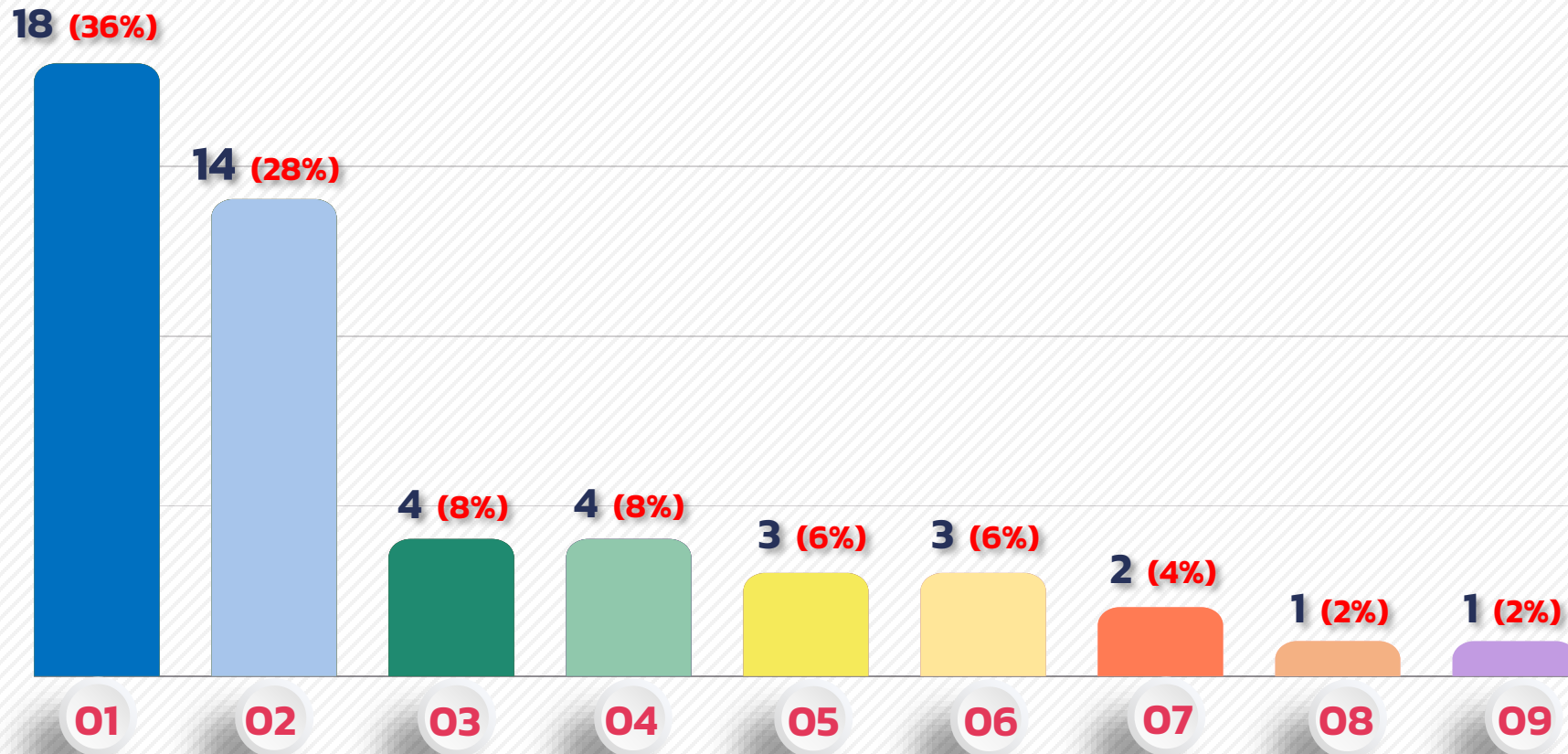

จำนวน
50 คน



01 ไม่ถนัดสาขาในสาขาที่เรียน
02 ย้ายสถานศึกษา/ศึกษาต่อที่อื่น
03 ได้งานทำ/บรรจุเป็นข้าราชการ
04 ต้องการกลับภูมิลำเนาเดิม
05 มีปัญหาด้านสุขภาพ

06 สมัครเป็นนักศึกษาใหม่ มทร.อีสาน
07 ผลการเรียนไม่ดี
08 มีปัญหาด้านครอบครัว
09 มีปัญหาด้านการเงิน

จำนวนประเภทการยื่นคำร้องด้านการลงทะเบียนเรียน ภาคการศึกษาที่ 2 ปีการศึกษา 2565

จำนวน
1,854
คำร้อง

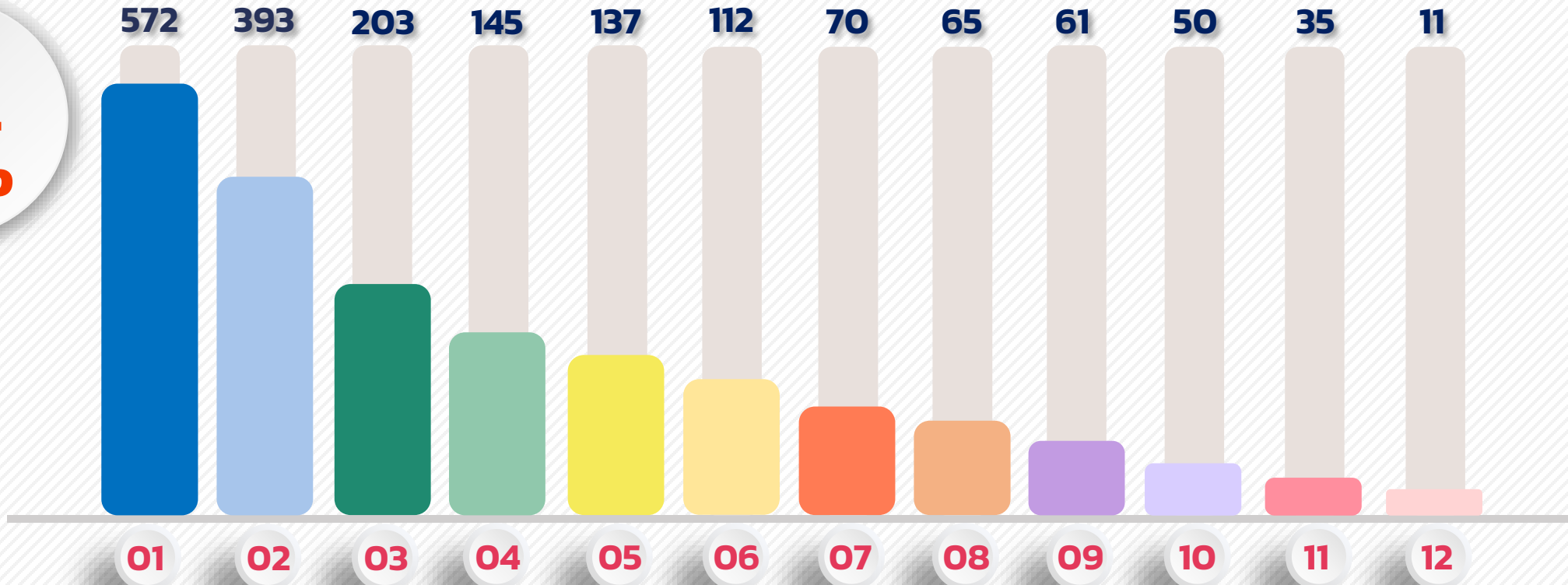

01 แก้ไขใบแจ้งชำระเงินค่าใช้จ่ายและพิมพ์ใบแจ้งชำระเงิน

- แก้ไขใบแจ้งชำระเงินค่าใช้จ่ายหอพักนักศึกษา
- แก้ไขใบแจ้งชำระเงินค่าใช้จ่ายนักศึกษาตักค้าง
- แก้ไขใบแจ้งชำระเงินค่าใช้จ่ายนักศึกษาทุภยศ.

02 R.12 ขอแก้ไขรายวิชาตามโครงสร้างหลักสูตร

03 R.14 ขอลงทะเบียนเรียนเกินกว่า 22 หน่วยกิต

04 R.04 ขอลาพักการศึกษา/รักษาสถานภาพการศึกษา

05 R.11 ขอลงทะเบียนเทียบรายวิชา

572	(30.85%)	06 R.14 ขอลงทะเบียนเรียนต่ำกว่า 9 หน่วยกิต	112	(6.04%)
142	(24.83%)	07 R.13 ขอลงทะเบียนเรียนหมวดวิชาเลือกเสรี	70	(3.78%)
30	(5.24%)	08 R.07 ขอเปลี่ยนแปลงข้อมูลในทะเบียนประวัติ	65	(3.51%)
400	(69.93%)	09 R.05 ขอกลับเข้าศึกษา	61	(3.29%)
393	(21.20%)	10 R.03 ขอลาออกจากการศึกษา	50	(2.70%)
203	(10.95%)	11 R.06 ขอคืนสภาพการเป็นนักศึกษา	35	(1.89%)
145	(7.82%)	12 R.01 ขอลงทะเบียนเรียนควบคู่ต่อเนื่อง	11	(0.59%)
137	(7.39%)			

จำนวนประเภทการยื่นคำร้องด้านการลงทะเบียนเรียน ภาคการศึกษาที่ 2 ปีการศึกษา 2565

ที่	ประเภทคำร้อง	คณะบริหารธุรกิจ	คณะวิทยาศาสตร์และศิลปศาสตร์	คณะวิศวกรรมศาสตร์และเทคโนโลยี	คณะสถาปัตยกรรมและศิลปกรรมสร้างสรรค์	รวมทั้งสิ้น	ร้อยละ %	
1	R01 ขอลงทะเบียนเรียนควบคู่ต่อเนื่อง	1	3	6	1	11	0.59	
2	R01 ขอลงทะเบียนเรียนพร้อมออกฝึกงาน	-	-	-	-	0	0.00	
3	R03 ขอลาออกจากความเป็นนักศึกษา	15	10	21	4	50	2.70	
4	R04 ขอลาพักการศึกษา/รักษาสถานภาพการศึกษา	28	27	71	19	145	7.82	
5	R05 ขอกลับเข้าศึกษา	9	1	35	16	61	3.29	
6	R06 ขอคืนสภาพการเป็นนักศึกษา	6	5	15	9	35	1.89	
7	R07 ขอเปลี่ยนแปลงข้อมูลในทะเบียนประวัติ/เปลี่ยนแปลงชื่อ	27	10	26	2	65	3.51	
8	R11 ขอลงทะเบียนเทียบรายวิชา	14	25	78	20	137	7.39	
9	R12 ขอแก้ไขวิชาตามโครงสร้างหลักสูตร	143	24	215	11	393	21.20	
10	R13 ขอลงทะเบียนเรียนหมวดวิชาเลือกเสรี	46	-	24	-	70	3.78	
11	R14 ขอลงทะเบียนเรียนต่ำกว่า 9 หน่วยกิต	9	9	74	20	112	6.04	
12	R14 ขอลงทะเบียนเรียนเกินกว่า 22 หน่วยกิต	101	15	87	-	203	10.95	
13	แก้ไขใบแจ้งชำระเงินค่าใช้จ่ายและพิมพ์ใบแจ้งชำระเงิน							
		- แก้ไขใบแจ้งชำระเงินค่าใช้จ่ายหอพัก	48	36	30	28	142	24.83
		- แก้ไขใบแจ้งชำระเงินค่าใช้จ่ายนักศึกษาตกค้าง	-	-	26	4	30	5.24
		- แก้ไขใบแจ้งชำระเงินค่าใช้จ่ายนักศึกษา กยศ.	211	29	143	17	400	69.93
		รวมคำร้องของแต่ละคณะ:	658	194	851	151	1,854	100.00
		ร้อยละนักศึกษาแยกตามคณะ:	35.49	10.46	45.90	8.14	100.00	

กิจกรรม	ปัญหาอุปสรรค	แนวทางการแก้ไขปัญหา	ระยะเวลาดำเนินการ (วัน/เดือน/ปี)	ผู้รับผิดชอบ/ผู้ที่เกี่ยวข้อง
ลงทะเบียนเรียน และ ชำระเงินค่าลงทะเบียนเรียน	นักศึกษาไม่สามารถลงทะเบียนเรียนผ่านระบบบริการการศึกษา (ESS) ได้เนื่องจากติดค้างหนี้สิน	- เพิ่มการประชาสัมพันธ์ให้กับนักศึกษาที่ติดค้างหนี้สินทราบว่าต้องชำระเงินหรือเคลียร์หนี้สินต่างๆก่อนจึงจะสามารถเข้าลงทะเบียนเรียนในเทอมปัจจุบัน	พฤศจิกายน - ธันวาคม 2565	งานทะเบียน/นักศึกษา
	นักศึกษาลงทะเบียนเรียนในรายวิชาต่อเนื่องไม่ได้เนื่องจากอาจารย์ผู้สอนให้เกรดผิดพลาด	- ประสานงานอาจารย์ผู้สอนให้ดำเนินการเสนอขออนุมัติแก้ไขผลการศึกษานำเสนออธิการบดีโดยต้องแนบมติคณะกรรมการประจำคณะ - ให้นักศึกษาเขียนคำร้องขอลงทะเบียนเรียนควบคู่ผ่านคนบดอัตโนมัติเพื่อให้นักศึกษาลงทะเบียนเรียนรายวิชาต่อเนื่องได้ในเทอมปัจจุบันก่อน	พฤศจิกายน - ธันวาคม 2565	งานทะเบียน/นักศึกษา/อาจารย์ผู้สอน/คณะ
	นักศึกษาไม่สามารถลงทะเบียนได้เนื่องจากคณะยังไม่ได้จัดตารางเรียนในระบบ	- ประสานแจ้งข้อมูลไปทางคณะเพื่อให้ดำเนินการจัดตารางเรียน	พฤศจิกายน - ธันวาคม 2565	งานทะเบียน/นักศึกษา/คณะ
	นักศึกษาต้องการย้ายกลุ่มเรียน แต่ไปใช้เมนูถอนรายวิชา เนื่องจากเข้าใจว่าเป็นการย้ายกลุ่มเรียน ไม่ได้ลงเพิ่มรายวิชาอีกครั้ง	- แจ้งขั้นตอนการย้ายกลุ่มเรียนผ่านระบบบริการการศึกษา ให้กับนักศึกษา อาจารย์ที่ปรึกษา และผู้ที่เกี่ยวข้องได้ทราบถึงขั้นตอน	พฤศจิกายน - ธันวาคม 2565	งานทะเบียน/คณะ/นักศึกษา
	นักศึกษายื่นเรื่องขอลงทะเบียนเรียนเทียบรายวิชาแต่ไม่สามารถเทียบได้เนื่องจากที่นั้งเต็ม	- แจ้งนักศึกษาให้ดำเนินการยื่นคำร้องเพื่อขออนุมัติขอเพิ่มที่นั้งกับคณะ	พฤศจิกายน - ธันวาคม 2565	งานทะเบียน/คณะ/นักศึกษา
	นักศึกษาลงทะเบียนเรียนไม่ได้เนื่องจากประเภทการเปิดรายวิชาเป็นแบบเฉพาะกลุ่มนักศึกษา	- แจ้งนักศึกษาให้ดำเนินการยื่นคำร้องเพื่อขออนุมัติขอเพิ่มที่นั้งกับคณะ	พฤศจิกายน - ธันวาคม 2565	งานทะเบียน/คณะ/นักศึกษา

แผนพัฒนาและปรับปรุงระบบบริการการศึกษา (ESS) การดำเนินงานการลงทะเบียนเรียน ภาคการศึกษาที่ 2 ปีการศึกษา 2565

ลำดับ	รายละเอียดการพัฒนา	หมายเหตุ
1	เมนูกำหนดอัตราค่าใช้จ่าย - สามารถกำหนดการจัดเก็บอัตราค่าใช้จ่ายฝักงาน สหกิจได้ โดยกำหนดจำนวนหน่วยกิตของรายวิชาฝักงาน และรายวิชาสหกิจ ที่มีการจัดเก็บที่แตกต่างกัน เช่น ฝักงาน 3 หน่วยกิต 6 หน่วยกิต 9 หน่วยกิต โดยให้เชื่อมโยงรายวิชาที่เมนูรายวิชา	รองบประมาณในการแก้ไขระบบ
2	จัดเก็บอัตราค่าบำรุงการศึกษาแบบเหมาจ่าย - สามารถรองรับการจัดเก็บอัตราค่าบำรุงการศึกษาแบบเหมาจ่าย ในกรณีที่มีนักศึกษาลงทะเบียนเรียน และชำระเงินครบหน่วยกิตที่หลักสูตรกำหนดแล้ว แต่ยังมีรายวิชาที่ต้องลงทะเบียนเรียนอีก (ลงทะเบียนเรียนครบ ถึงแม้ว่าจะได้ F U W ถือว่าลงทะเบียนเรียนครบ รายวิชาวิทยานิพนธ์ นับให้ครบตามหน่วยกิตที่ลงทะเบียนเรียน)	รองบประมาณในการแก้ไขระบบ
3	เมนูกำหนดค่าใช้จ่าย - เพิ่มการกำหนดอัตราค่าใช้จ่ายนักศึกษาตกค้าง และตรวจสอบตามเงื่อนไขการเรียนครบแผนการเรียน ครบตามโครงสร้าง	รองบประมาณในการแก้ไขระบบ
4	รายงานทางการศึกษาระดับ ปวช. - เพิ่มรายงานสถิติทางการศึกษาในระดับ ปวช. ทุกรายงาน	รองบประมาณในการแก้ไขระบบ
5	ระบบการลงทะเบียนเรียน - พัฒนาระบบการลงทะเบียนเรียน หลักสูตรระยะสั้น และคลังหน่วยกิต	รองบประมาณในการแก้ไขระบบ
6	หอพักนักศึกษา - ปรับปรุงการจัดการข้อมูลนักศึกษาหอพัก โดยรองรับเงื่อนไขนักศึกษาทุกคนที่อยู่หอพัก แต่สามารถยกเลิกสถานะ: ไม่อยู่หอพักได้ (เพื่อรองรับปัญหาการแก้ไขใบเสร็จรับเงิน)	รองบประมาณในการแก้ไขระบบ
7	ใบแจ้งชำระ/ค่าใช้จ่าย - ปรับปรุงการจัดการใบแจ้ง/ค่าใช้จ่าย ให้รองรับการค้นหาประวัติการชำระเงินตาม ภาค/ปีการศึกษา - สำหรับนักศึกษาสามารถดูข้อมูลได้อย่างเดียว กรณีที่จะพิมพ์ทำได้ในกรณีใบเสร็จนั้นยังไม่ชำระเงิน	รองบประมาณในการแก้ไขระบบ
8	เมนูกลุ่มนักศึกษา - สามารถรองรับอาจารย์ที่ปรึกษาได้ 3 ราย และอาจารย์ที่ปรึกษา คนที่ 2,3 มีสิทธิ์ในการอนุมัติ การลงทะเบียน เพิ่ม/ลด/ถอนรายวิชา เหมือนอาจารย์ที่ปรึกษาคนที่ 1 (ปัจจุบันระบบให้ใส่อาจารย์ที่ปรึกษาแต่ไม่ให้สิทธิ์)	รองบประมาณในการแก้ไขระบบ
9	เรียนข้ามวิทยาเขต - ระบบต้องสามารถตรวจสอบตารางเรียนซ้ำซ้อน กรณีเรียนข้ามวิทยาเขต	รองบประมาณในการแก้ไขระบบ
10	เมนูรายวิชาเทียบโอน - เพิ่มการแสดงผลสถานะการเทียบโอน เช่น TC/CE/CP/CS/CPL เพื่อตรวจสอบการบันทึกผลการเทียบโอน	รองบประมาณในการแก้ไขระบบ



คำถามที่พบบ่อยเกี่ยวกับการลงทะเบียนเรียน

Q1 : ลงทะเบียนเรียนไม่ได้ ?

- A1 : 1. **ติดหนี้สิน** → ชำระเงินที่กองคลัง/งานการเงิน
2. **อยู่ในช่วงเวลาพักการศึกษา/รักษาสถานภาพการเป็นนักศึกษา** → เขียนคำร้องขอกลับเข้าศึกษา (R.05)
3. **ยังไม่ถึงกำหนดการลงทะเบียนเรียน** → ตรวจสอบกำหนดการลงทะเบียนเรียนตามประกาศการลงทะเบียนเรียน

Q2 : ลงทะเบียนเรียนวิชาเลือกเสรีนอกแผนการเรียนได้หรือไม่ ?

- A2 : 1. ยื่นคำร้อง R.13 คำร้องขอลงทะเบียนเรียนหมวดวิชาเลือกเสรี
2. **กรณีรายวิชาเปิดเป็นเสรี สามารถใช้เมนูค้นหาวิชาเลือกเสรี และเลือกรายวิชาที่ต้องการลงได้เลย**

Q3 : ต้องการจะยกเลิกรายการถอนรายวิชาที่ได้กดยืนยันไปแล้ว ?

- A3 : 1. กรณีที่อาจารย์ที่ปรึกษา**ยังไม่อนุมัติ**รายการถอนรายวิชา สามารถทำได้โดยแจ้งอาจารย์ที่ปรึกษาให้กดไม่อนุมัติรายการ
2. **กรณีที่อาจารย์ที่ปรึกษาอนุมัติ**รายการถอนรายวิชาเรียบร้อยแล้ว จะไม่สามารถทำได้



Q4 : ต้องการย้ายกลุ่มการเรียนต้องทำอะไร ?

A4 : ไปที่เมนูลงทะเบียนเรียน >> เมื่อย้ายกลุ่มการเรียน >> เลือกรายวิชาที่ต้องการย้าย >> เลือกกลุ่มเรียนที่ต้องการย้าย (ต้องดำเนินการภายใน 2 สัปดาห์แรกของภาคการศึกษาปกติ หรือภายในสัปดาห์แรกของ ภาคการศึกษาฤดูร้อน)

Q5 : ติดหนี้สิน ค้นหาใบแจ้งชำระ/ค่าใช้จ่าย ไม่เจอ ?

A5 : ไปที่เมนูใบแจ้งชำระ >> เลือกภาคการศึกษา >> ปีการศึกษา >> กดพิมพ์ใบแจ้งชำระ ที่ติดหนี้สิน

Q6 : ที่นั่งเต็มต้องทำยังไง ?

A6 : นักศึกษาสามารถเขียนคำร้องขอเพิ่มที่นั่ง (R.18) ยื่นที่คณะที่เปิดสอนรายวิชานั้น (การอนุมัติเพิ่มที่นั่งขึ้นอยู่กับคณะและอาจารย์ผู้สอน)

Q7 : ถูกถอนชื่อออกจากทะเบียนนักศึกษา สามารถกลับมาเรียนได้หรือไม่ ?

A7 : สามารถกลับมาเรียนได้ โดยเขียนคำร้องขอคืนสถานภาพการเป็นนักศึกษา (R.06) (นักศึกษาต้องถูกถอนชื่อไม่เกิน 1 ปี หลังจากประกาศถอนชื่อและต้องไม่มีหนี้สินค้างชำระ)

แผนงานทะเบียนนักศึกษาได้ดำเนินการประชาสัมพันธ์เกี่ยวกับงานด้านการลงทะเบียนเรียน
ประจำภาคการศึกษา ที่ 2 ปีการศึกษา 2565 ในช่วงเดือน พฤศจิกายน 2565 – มีนาคม 2566 ดังนี้

ช่องทางการประชาสัมพันธ์

1. เว็บไซต์มหาวิทยาลัยเทคโนโลยีราชมงคลธัญบุรี
2. เว็บไซต์สำนักส่งเสริมวิชาการและงานทะเบียน
3. เว็บไซต์งานทะเบียนและประมวลผล
4. หน้าระบบบริการการศึกษา (ESS)
5. เพจงานทะเบียนและประมวลผล
6. เพจสำนักส่งเสริมวิชาการและงานทะเบียน
7. ผ่านแอปพลิเคชันกลุ่มไลน์อาจารย์ที่ปรึกษา
8. ผ่านแอปพลิเคชันกลุ่มไลน์ 4 คณะ 1 สถาบัน
9. Line office งานทะเบียน/กองคลัง
10. TikTok งานทะเบียนฯ

The collage displays various promotional materials for the 2022 academic registration process. It includes screenshots of the university's website, social media posts from Facebook and TikTok, and promotional banners. The website screenshots show the 'สำนักส่งเสริมวิชาการและงานทะเบียน' (Office of Academic Promotion and Registration) and 'งานทะเบียนและประมวลผล' (Registration and Record Management) sections. The social media posts feature the university's logo and the text 'งานทะเบียนและประมวลผล มทร.ธัญบุรี นครราชสีมา' (Registration and Record Management, Rajabhat Surin, Nakhon Ratchasima). The TikTok post shows a video with the text 'งานทะเบียนกับ 4. คณะ 1 สถาบัน (37)' (Registration with 4 Faculties, 1 Institute (37)). The Facebook post shows a video with the text 'สำนักส่งเสริมวิชาการและงานทะเบียน มทร.ธัญบุรี นครราชสีมา วิทยาลัยและมหาวิทยาลัย' (Office of Academic Promotion and Registration, Rajabhat Surin, Nakhon Ratchasima, College and University). The promotional banners include the text 'งานทะเบียนและประมวลผล มทร.ธัญบุรี นครราชสีมา' and 'สำนักส่งเสริมวิชาการและงานทะเบียน มทร.ธัญบุรี นครราชสีมา'.

การประชาสัมพันธ์ข้อมูลข่าวสารของงานทะเบียนและประมวลผล ภาคการศึกษาที่ 2 ปีการศึกษา 2565

กำหนดการลงทะเบียนเรียนและชำระเงินภาคการศึกษาที่ 2 ปีการศึกษา 2565

Scan me

ชั้นปีที่ 1 นักศึกษาที่เข้าศึกษา ปีการศึกษา 2565
2 พฤศจิกายน 2565

ชั้นปีที่ 2 นักศึกษาที่เข้าศึกษา ปีการศึกษา 2564
3 พฤศจิกายน 2565

ชั้นปีที่ 3 เป็นต้นไป นักศึกษาที่เข้าศึกษา ปีการศึกษา 2556 - 2563
4 พฤศจิกายน 2565

ทุกชั้นปี นักศึกษาที่เข้าศึกษา ปีการศึกษา 2556 - 2565
5-18 พฤศจิกายน 2565

เพิ่มรายวิชา/ถอนรายวิชา/ย้ายกลุ่มเรียน
7-18 พฤศจิกายน 2565

วันสุดท้ายของการชำระเงิน (โดยไม่เสียค่าปรับ)
16 ธันวาคม 2565

ชำระเงินผ่านทางธนาคาร และ Application **NEXT** Comcode **8298**

เปิดภาคการศึกษา
ภาคสมทบ 5 พ.ย. 2565
ภาคปกติ 7 พ.ย. 2565

ยื่นสำเร็จการศึกษา
ระดับ ปวส. / ป.ตรี 7 พ.ย. 2565 - 5 ม.ค. 2566
ระดับบัณฑิตศึกษา 7 พ.ย. 2565 - 6 ก.พ. 2566

งานทะเบียนและประมวลผล มทร.อีสาน นครราชสีมา <http://regis.rmuti.ac.th/regis/> 044 233 000 ต่อ 2750-2758 , 083 993 7945

<https://ess.rmuti.ac.th/Rmuti/Registration/> เข้าสู่ระบบ Log in

บริการทั่วไป
ข้อมูลนักศึกษา
ลงทะเบียนเรียน
ลงทะเบียนเรียน
เพิ่มรายวิชา
ลด/ถอนรายวิชา
แก้ไข/ตรวจสอบใบลงทะเบียน
สรุปผลการลงทะเบียน
ย้ายกลุ่มเรียน
รายวิชาปรับพื้นฐาน
ใบแจ้งชำระเงิน/ค่าใช้จ่าย
ตารางเรียนตามแผนการเรียน
พิมพ์ตารางเรียน ประจำตัวนักศึกษา
พิมพ์ตารางสอบ สำหรับนักศึกษา

7 - 18
เพิ่มรายวิชา
ลด/ถอนรายวิชา
ย้ายกลุ่มเรียน

อย่าลืม!! ถอนรายวิชาเรียบร้อยแล้วแจ้ง อ.ที่ปรึกษาเข้าอนุมัติรายการด้วยนะจะ
ตรวจสอบสถานะต้องเป็น "อนุมัติเรียบร้อยแล้ว" เท่านั้นรายการจึงจะเสร็จสมบูรณ์

งานทะเบียนและประมวลผล มทร.อีสาน นครราชสีมา <http://regis.rmuti.ac.th/regis/> 044 233 000 ต่อ 2750-2758 , 083 993 7945

ค้นหาใบแจ้งชำระเงิน/ค่าใช้จ่ายง่าย
นักศึกษาที่ค้างชำระเงิน ให้ชำระเงินให้เรียบร้อยก่อนลงทะเบียนเรียน

เลือกปิดการศึกษา **เลือกลดการศึกษา**

พิมพ์ใบแจ้งชำระเงินไปชำระที่กองคลัง อาคาร 19 ชั้น 2

ติดต่อเรา
<http://regis.rmuti.ac.th/>
044 233 000 , 083 993 7945
งานทะเบียนและประมวลผล มทร.อีสาน นครราชสีมา

แจ้งนักศึกษา ระดับ ปวส. ที่เข้าศึกษาปีการศึกษา 2565

เนื่องจากนักศึกษาระดับ ปวส. จะต้องย้ายสังกัดจากสถาบันสหบรรพชาศสตร์ มาสังกัด คณะบริหารธุรกิจ และ คณะวิศวกรรมศาสตร์และเทคโนโลยี จึงทำให้ต้องเปลี่ยนรหัสประจำตัวนักศึกษาใหม่

แจ้งนักศึกษาดำเนินการดังนี้

1. ตรวจสอบรหัสประจำตัวนักศึกษาใหม่หน้าระบบบริการการศึกษา (ESS) <https://ess.rmuti.ac.th/Rmuti/Registration/>
2. ให้นักศึกษาดำเนินการสร้างบัญชีผู้ใช้งาน (โดยใช้รหัสประจำตัวนักศึกษาใหม่เข้าสร้าง)
3. ให้นักศึกษาเข้าดูผลการเรียน (โดยใช้รหัสประจำตัวนักศึกษาใหม่)
4. ลงทะเบียนเรียน และชำระเงินค่าลงทะเบียนเรียน ในวันที่ 2 พ.ย. 2565
5. ติดค้างหนี้สินจะไม่สามารถลงทะเบียนเรียนในภาคการศึกษาที่ 2/2565 ได้

หมายเหตุ : กรณีติดค้างหนี้สินให้นักศึกษาเข้ามาแจ้งชำระเงิน ไปชำระที่กองคลัง ตึกอำนวยการ ชั้น 2 และส่งสำเนาใบเสร็จมายังเพจงานทะเบียนและประมวลผล <https://www.facebook.com/register12011>

งานทะเบียนและประมวลผล ประสานเมื่อวันที่ 1 พฤศจิกายน 2565

สถิติการติดตามงานทะเบียนและประมวลผล ภาคการศึกษาที่ 2 ปีการศึกษา 2565

จำนวนผู้ติดตามเพจทั้งหมด: 29,711

อดถูกใจเพจทั้งหมด: 28,366

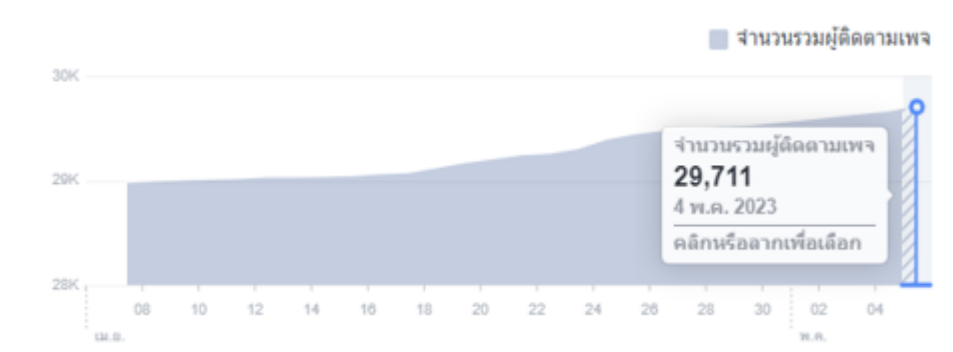

การเข้าถึง

การเข้าถึงโพสต์ ①

2 แสน ↑ 39.1%

ยอดรวมจาก 90 วันที่ผ่านมาเทียบกับ 90 วันที่ก่อนหน้า

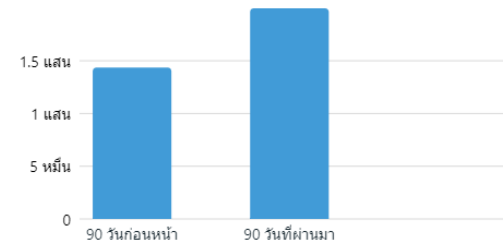

การมีส่วนร่วม

ความรู้สึก ความคิดเห็น และการแชร์โพสต์ ①

1.1 หมื่น ↓ 9.5%

ยอดรวมจาก 90 วันที่ผ่านมาเทียบกับ 90 วันที่ก่อนหน้า

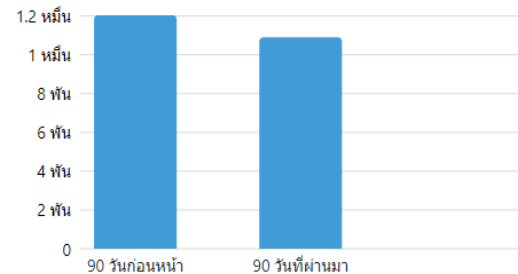

กลุ่มเป้าหมาย

กลุ่มเป้าหมายปัจจุบัน กลุ่มเป้าหมายที่เป็นไปได้

การถูกใจเพจ Facebook ①

28,365

อายุและเพศ ①

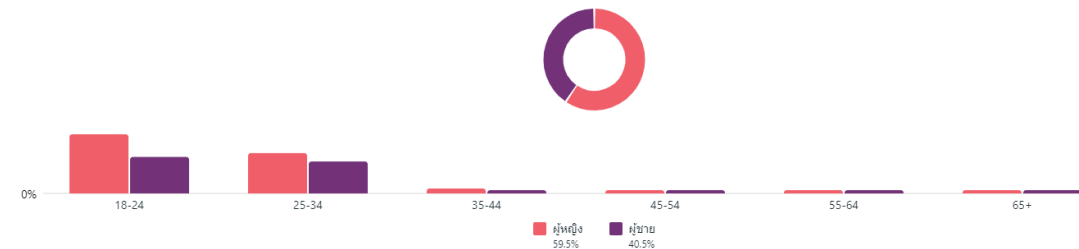

ประสิทธิภาพการส่งข้อความ

ติดตามความคืบหน้าสู่เป้าหมายการส่งข้อความทางธุรกิจของคุณ

การส่งข้อความเพื่อเริ่มการสนทนา ①

1,848 ↑ 43.1%

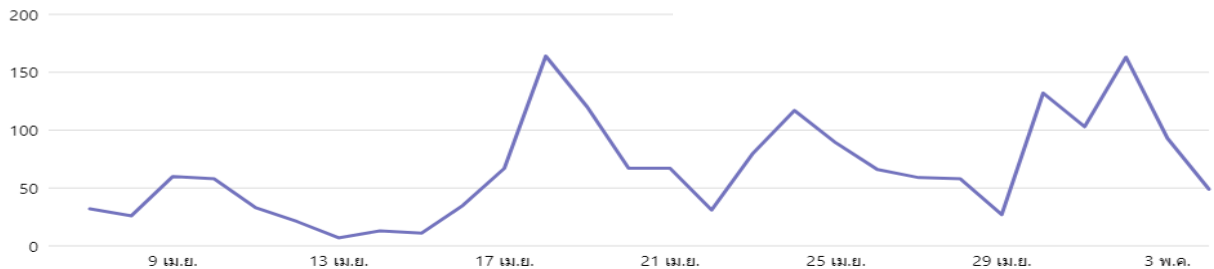

สถิติการติดตามงานทะเบียนและประมวลผล ภาคการศึกษาที่ 2 ปีการศึกษา 2565

LINE กลุ่มไลน์ 4 คณะ 1 สถาบัน

เชิญเพื่อน
สมาชิก 41 **สมาชิก 41 คน**
วิชา
GLOY
NANG
Polly กิณะเต้า
"ภยนิตา"

LINE กลุ่มไลน์ อ.ที่ปรึกษา

เชิญเพื่อน
สมาชิก 198 **สมาชิก 198 คน**
วิชา
RUK
Oa Jiravan
Ápíwāt
NANG

TikTok งานทะเบียน มทร.อีสาน โคราช

งานทะเบียนและประมวลผล
@regismuti2565
1297 กำลังติดตาม | 1151 ผู้ติดตาม | 487 ถูกใจ
แก้ไขโปรไฟล์ | เพิ่มเพื่อน
งานทะเบียนและประมวลผล มทร.อีสาน นครราชสีมา
<https://regis.rmuti.ac.th/wordpress>
12 | 236 | 243

สมาชิก 1,151 คน
งานทะเบียน มทร.อีสาน
แชร์รหัส QR ของคุณเพื่อให้นักเรียนติดตามคุณ
TIKTOK

THANK YOU

งานทะเบียนและประมวลผล
สำนักส่งเสริมวิชาการและงานทะเบียน
มหาวิทยาลัยเทคโนโลยีราชมงคลอีสาน

สรุปผลการดำเนินงาน

ด้านการประมวลผลและอนุมัติผลการศึกษา (PM-12)

ภาคการศึกษาที่ 2/2565

สรุปจำนวนนักศึกษาที่พ้นสถานภาพการเป็นนักศึกษา ภาคการศึกษาที่ 2 ปีการศึกษา 2565

นักศึกษาเข้าสอบ
10,058 คน

นักศึกษาสอบผ่าน
9,907 คน

พ้นสภาพนักศึกษา (R)
151 คน **(1.50%)**

ภาคการศึกษาที่ 2/2565

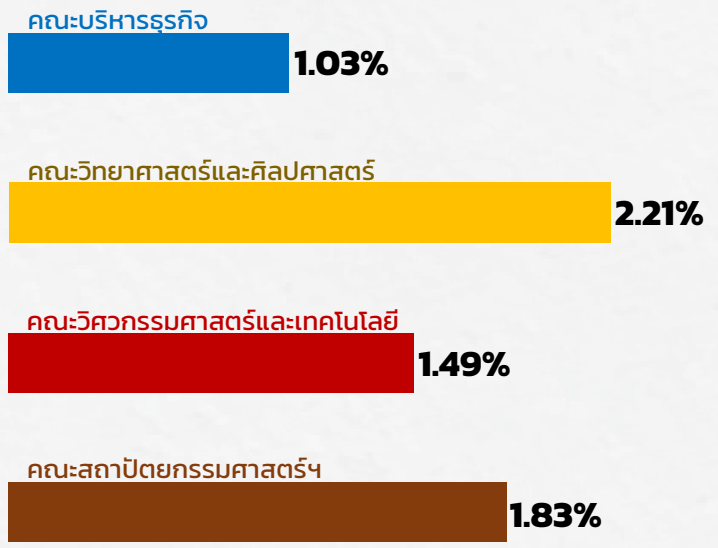

คณะ	เข้าสอบ	พ้นสภาพ
คณะบริหารธุรกิจ	3,207	33
คณะวิทยาศาสตร์และเทคโนโลยี	1,768	39
คณะวิศวกรรมศาสตร์และเทคโนโลยี	4,100	61
คณะสถาปัตยกรรมศาสตร์ฯ	983	18

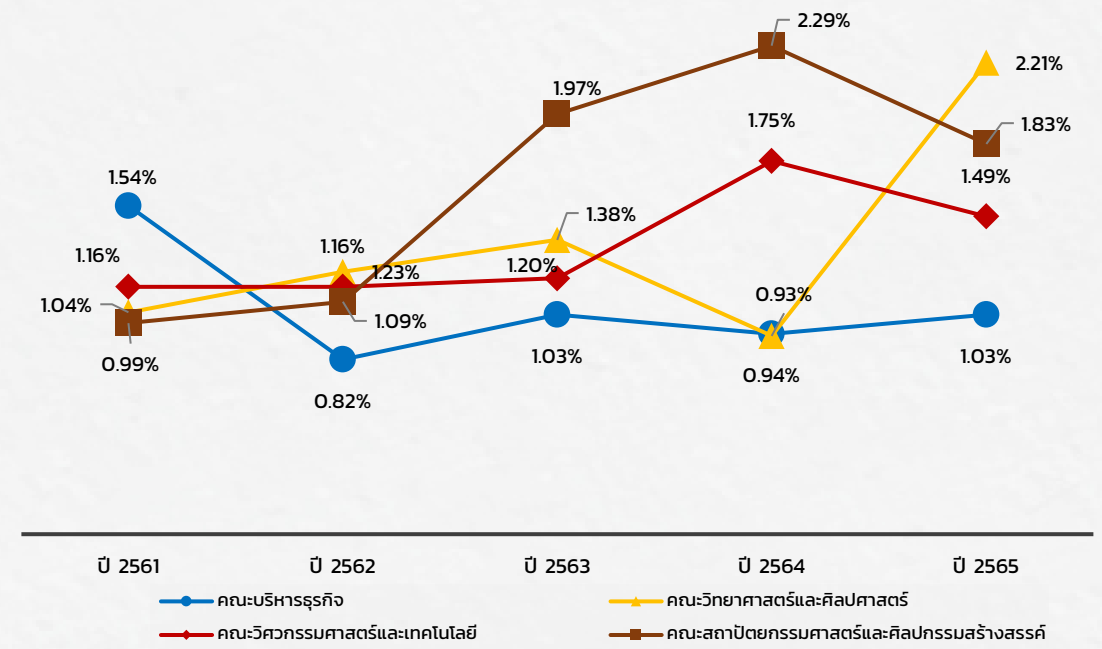

คณะ	2/2561 (1.24)		2/2562 (1.06)		2/2563 (1.26)		2/2564 (1.42)		2/2565 (1.50)	
	เข้าสอบ	พ้นสภาพ	เข้าสอบ	พ้นสภาพ	เข้าสอบ	พ้นสภาพ	เข้าสอบ	พ้นสภาพ	เข้าสอบ	พ้นสภาพ
คณะบริหารธุรกิจ	2,996	46 (1.54%)	2,805	23 (0.82%)	2,814	29 (1.03%)	2,963	28 (0.94%)	3,207	33 (1.03%)
คณะวิทยาศาสตร์และเทคโนโลยี	1,826	19 (1.04%)	1,788	22 (1.23%)	1,818	25 (1.38%)	1,832	17 (0.93%)	1,768	39 (2.21%)
คณะวิศวกรรมศาสตร์และเทคโนโลยี	3,624	42 (1.16%)	3,697	43 (1.16%)	4,076	49 (1.20%)	4,274	75 (1.75%)	4,100	61 (1.49%)
คณะสถาปัตยกรรมศาสตร์และศิลปกรรมสร้างสรรค์	1,106	11 (0.99%)	1,009	11 (1.09%)	963	19 (1.97%)	959	22 (2.29%)	983	18 (1.83%)

สรุปจำนวนพันธสภาพภาพการเป็นนักศึกษา (R) (คณะบริหารธุรกิจ) มากที่สุด 5 อันดับ ภาคการศึกษาที่ 2 ปีการศึกษา 2565

ระดับ ปวส.

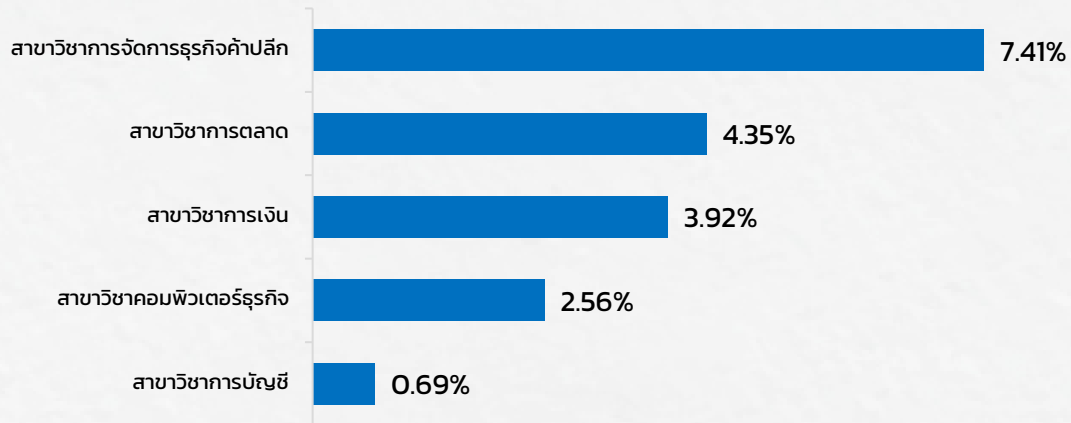

ระดับ ปวส.

สาขาวิชาการบัญชี	
สาขาวิชาคอมพิวเตอร์ธุรกิจ	
สาขาวิชาการเงิน	★★★
สาขาวิชาการจัดการธุรกิจค้าปลีก	★
สาขาวิชาการตลาด	★★
รวมทั้งหมด	

เข้าสอบ	พันธสภาพ	ร้อยละ
144	1	0.69
39	1	2.56
51	2	3.92
27	2	7.41
69	3	4.35
330	9	2.73

ระดับ ป.โท

สาขาวิชาการบัญชี	
สาขาวิชาบริหารธุรกิจ	
รวมทั้งหมด	

เข้าสอบ	พันธสภาพ	ร้อยละ
21	-	-
47	-	-
68	-	-

ระดับปริญญาตรี

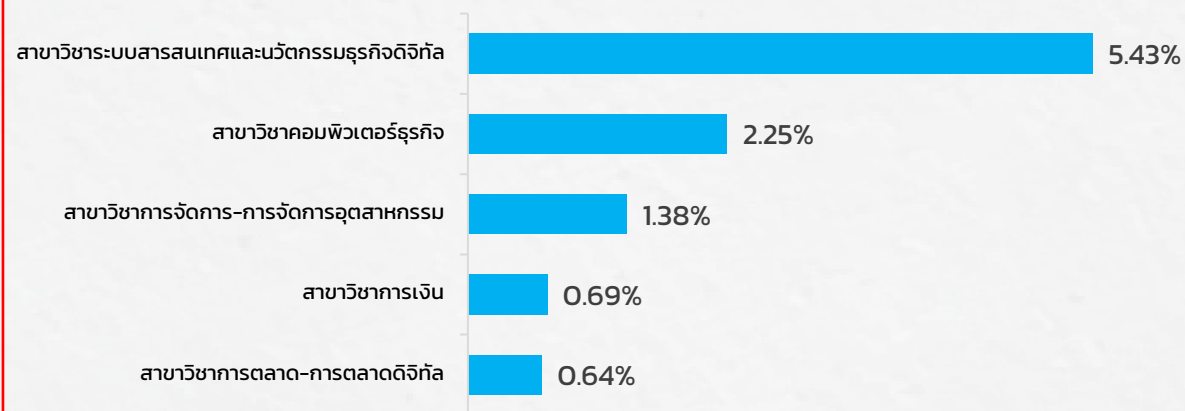

ระดับ ป.ตรี

สาขาวิชาการบัญชี	
สาขาวิชาการเงิน	
สาขาวิชาการตลาด-การตลาดดิจิทัล	
สาขาวิชาการตลาด-การตลาดบริหารการตลาด	
สาขาวิชาการจัดการ-การจัดการทั่วไป	
สาขาวิชาการจัดการ-การจัดการอุตสาหกรรม	★★★
สาขาวิชาคอมพิวเตอร์ธุรกิจ	★★
สาขาวิชาระบบสารสนเทศและนวัตกรรมธุรกิจดิจิทัล	★
สาขาวิชาการตลาด	
สาขาวิชาระบบสารสนเทศทางคอมพิวเตอร์	
สาขาวิชาการจัดการ-การจัดการโลจิสติกส์	
สาขาวิชาธุรกิจการนับ	
สาขาวิชาการจัดการโลจิสติกส์-การจัดการโซลูชัน	
รวมทั้งหมด	

เข้าสอบ	พันธสภาพ	ร้อยละ
646	1	0.15
291	2	0.69
157	1	0.64
275	1	0.36
449	2	0.45
218	3	1.38
178	4	2.25
184	10	5.43
37	-	-
41	-	-
45	-	-
37	-	-
251	-	-
2,809	24	0.85

สรุปจำนวนพ้นสถานภาพการเป็นนักศึกษา (R) (คณะวิทยาศาสตร์และศิลปศาสตร์) มากที่สุด 5 อันดับ ภาคการศึกษาที่ 2 ปีการศึกษา 2565

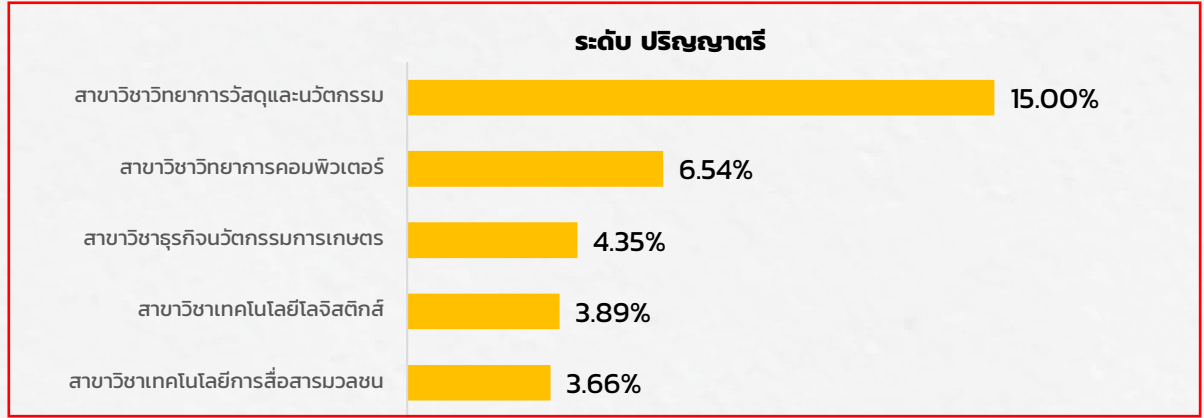

ระดับ ปวส.

สาขาสัตวศาสตร์

รวมทั้งหมด

เข้าสอบ	พ้นสภาพ	ร้อยละ
22	-	-
22	-	-

ระดับ ป.โท

สาขาเคมีประยุกต์

สาขาวิทยาศาสตร์ประยุกต์เพื่ออุตสาหกรรม

สาขาเทคโนโลยีสารสนเทศและการสื่อสาร

ประยุกต์

สาขาชีววิทยาประยุกต์ในการผลิตสัตว์

รวมทั้งหมด

เข้าสอบ	พ้นสภาพ	ร้อยละ
-	-	-
4	-	-
13	-	-
2	-	-
19	-	-

ระดับ ป.เอก

สาขาชีววิทยาประยุกต์ในการผลิตสัตว์

สาขาเทคโนโลยีสารสนเทศและการสื่อสาร

ประยุกต์

รวมทั้งหมด

เข้าสอบ	พ้นสภาพ	ร้อยละ
-	-	-
3	-	-
3	-	-

ระดับ ป.ตรี

สาขาวิชาธุรกิจนวัตกรรมการเกษตร ★

สาขาเคมี

สาขาวิชาวิทยาศาสตร์การกีฬาและสุขภาพ

สาขาวิทยาการวัสดุและนวัตกรรม ★★★

สาขาวิชาภาษาอังกฤษเพื่อการสื่อสาร

สาขาวิชาเทคโนโลยีการสื่อสารมวลชน

สาขาวิชาวิทยาการคอมพิวเตอร์ ★★

สาขาวิชาเทคโนโลยีโลจิสติกส์

สาขาวิชานวัตกรรมและเทคโนโลยีการเกษตร

สาขาสถิติประยุกต์

สาขาฟิสิกส์วัสดุสำหรับระบบรางและอากาศยาน

สาขาฟิสิกส์ประยุกต์

สาขาเทคโนโลยีชีวผลิตภัณฑ์

สาขาเทคโนโลยีผลิตภัณฑ์นม

สาขาวิชาเทคโนโลยีผลิตภัณฑ์นมและเครื่องดื่ม

สาขาวิชานวัตกรรมข้าว

สาขาวิชาการท่องเที่ยวและบริการ

สาขาวิชาการท่องเที่ยว

สาขาวิชาภาษาอังกฤษเพื่อการสื่อสารสากล

รวมทั้งหมด

เข้าสอบ	พ้นสภาพ	ร้อยละ
23	1	4.35
83	2	2.41
138	2	1.45
20	3	15.00
269	3	1.12
164	6	3.66
107	7	6.54
180	7	3.89
323	8	2.48
29	-	-
3	-	-
13	-	-
53	-	-
-	-	-
17	-	-
5	-	-
205	-	-
42	-	-
50	-	-
1,724	39	2.26

สรุปจำนวนบัณฑิตสถานภาพการเป็นนักศึกษา (R) (คณะวิศวกรรมศาสตร์และเทคโนโลยี) มากที่สุด 5 อันดับ ภาคการศึกษาที่ 2 ปีการศึกษา 2565

ระดับ ปวส.

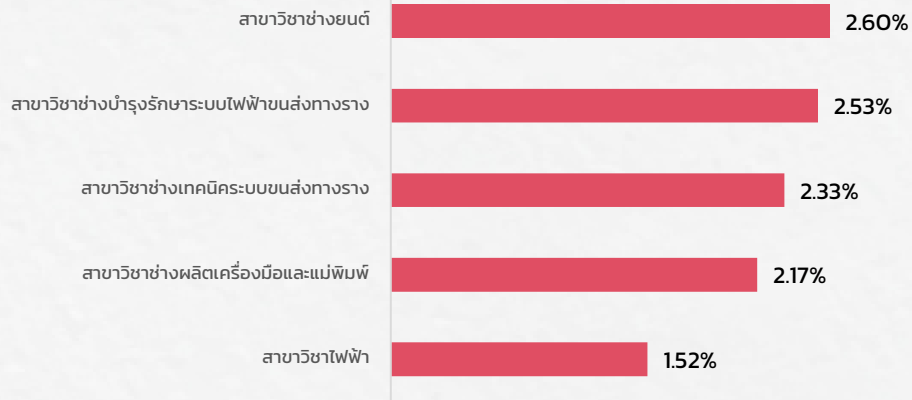

ระดับ ปริญญาตรี



ระดับ ปวส.

สาขาวิชาช่างโยธา	87	1	1.15
สาขาวิชาไฟฟ้า	66	1	1.52
สาขาวิชาเทคนิคการอิเล็กทรอนิกส์และหุ่นยนต์	67	1	1.49
สาขาวิชาช่างผลิตเครื่องมือและแม่พิมพ์	46	1	2.17
สาขาวิชาช่างเทคนิคระบบขนส่งทางราง	43	1	2.33
สาขาวิชาช่างบำรุงรักษาระบบไฟฟ้า	79	2	2.53
สาขาวิชาช่างยนต์	77	2	2.60
สาขาวิชาอิเล็กทรอนิกส์	44	-	-
สาขาวิชาช่างจักรกลหนัก	84	-	-
สาขาวิชาช่างโลหะ	22	-	-
สาขาวิชาช่างกลโรงงาน	114	-	-
สาขาวิชาสัตวศาสตร์	11	-	-

รวมทั้งหมด

เข้าสอบ	พ้นสภาพ	ร้อยละ
740	9	1.22

ระดับ ป.โท

สาขาวิชาวิศวกรรมโยธา	24	-	-
สาขาวิชาวิศวกรรมไฟฟ้า	8	-	-
สาขาวิชาวิศวกรรมเครื่องกล	6	-	-
สาขาวิชาวิศวกรรมพลังงาน	2	-	-
สาขาวิชาวิศวกรรมอุตสาหกรรม	8	-	-

รวมทั้งหมด

เข้าสอบ	พ้นสภาพ	ร้อยละ
48	-	-

ระดับ ป.เอก

สาขาวิชาวิศวกรรมโยธา	5	-	-
สาขาวิชาวิศวกรรมไฟฟ้า	7	-	-
สาขาวิชาวิศวกรรมเครื่องกล	6	-	-

รวมทั้งหมด

เข้าสอบ	พ้นสภาพ	ร้อยละ
18	-	-

ระดับ ป.ตรี

สาขาวิชาวิศวกรรมโยธา	385	1	0.26
สาขาวิชาวิศวกรรมโทรคมนาคม	150	1	0.67
สาขาวิชาวิศวกรรมพลังงานทดแทนและสิ่งแวดล้อม	22	1	4.55
สาขาวิชาวิศวกรรมไฟฟ้า	305	2	0.66
สาขาวิชาวิศวกรรมคอมพิวเตอร์	278	2	0.72
สาขาวิชาวิศวกรรมอิเล็กทรอนิกส์-ระบบสื่อสาร	48	2	4.17
สาขาวิชาวิศวกรรมเครื่องจักรกลหนัก	200	2	1.00
สาขาวิชาวิศวกรรมอาหารและหลังการเก็บเกี่ยว	34	2	5.88
สาขาวิชาวิศวกรรมเครื่องจักรกลเกษตร	104	2	1.92
สาขาวิชาวิศวกรรมเครื่องมือและแม่พิมพ์	89	2	2.25
สาขาวิชาวิศวกรรมวัสดุ-โลหการ	55	2	3.64
สาขาวิชาวิศวกรรมเทคนิคการอิเล็กทรอนิกส์	243	3	1.23
สาขาวิชาวิศวกรรมอิเล็กทรอนิกส์-ระบบควบคุมอัตโนมัติ	90	5	5.56
สาขาวิชาวิศวกรรมการทำความเย็นและการปรับอากาศ	114	6	5.26
สาขาวิชาวิศวกรรมเครื่องกล	286	9	3.15
สาขาวิชาวิศวกรรมระบบราง	167	10	5.99
สาขาวิชาวิศวกรรมสำรวจ	16	-	-
สาขาวิชาวิศวกรรมสำรวจและภูมิสารสนเทศ	47	-	-
สาขาวิชาวิศวกรรมอิเล็กทรอนิกส์และโทรคมนาคม	23	-	-
สาขาวิชาวิศวกรรมอิเล็กทรอนิกส์	93	-	-
สาขาวิชาวิศวกรรมซ่อมบำรุงอากาศยาน	38	-	-
สาขาวิชาวิศวกรรมเกษตรอัจฉริยะ	17	-	-
สาขาวิชาวิศวกรรมฟาร์มอัจฉริยะ	4	-	-
สาขาวิชาวิศวกรรมหลังการเก็บเกี่ยวและแปรรูปสภาพ	7	-	-
สาขาวิชาวิศวกรรมอุตสาหกรรม	197	-	-
สาขาวิชาวิศวกรรมโลหการ	124	-	-
สาขาวิชาวิศวกรรมการผลิต	96	-	-
สาขาวิชาวิศวกรรมวัสดุ-พอลิเมอร์	62	-	-

รวมทั้งหมด

เข้าสอบ	พ้นสภาพ	ร้อยละ
3,294	52	1.58

สรุปจำนวนพ้นสถานภาพการเป็นนักศึกษา (R) (คณะสถาปัตยกรรมศาสตร์ฯ) มากที่สุด 5 อันดับแรก ภาคการศึกษาที่ 2 ปีการศึกษา 2565

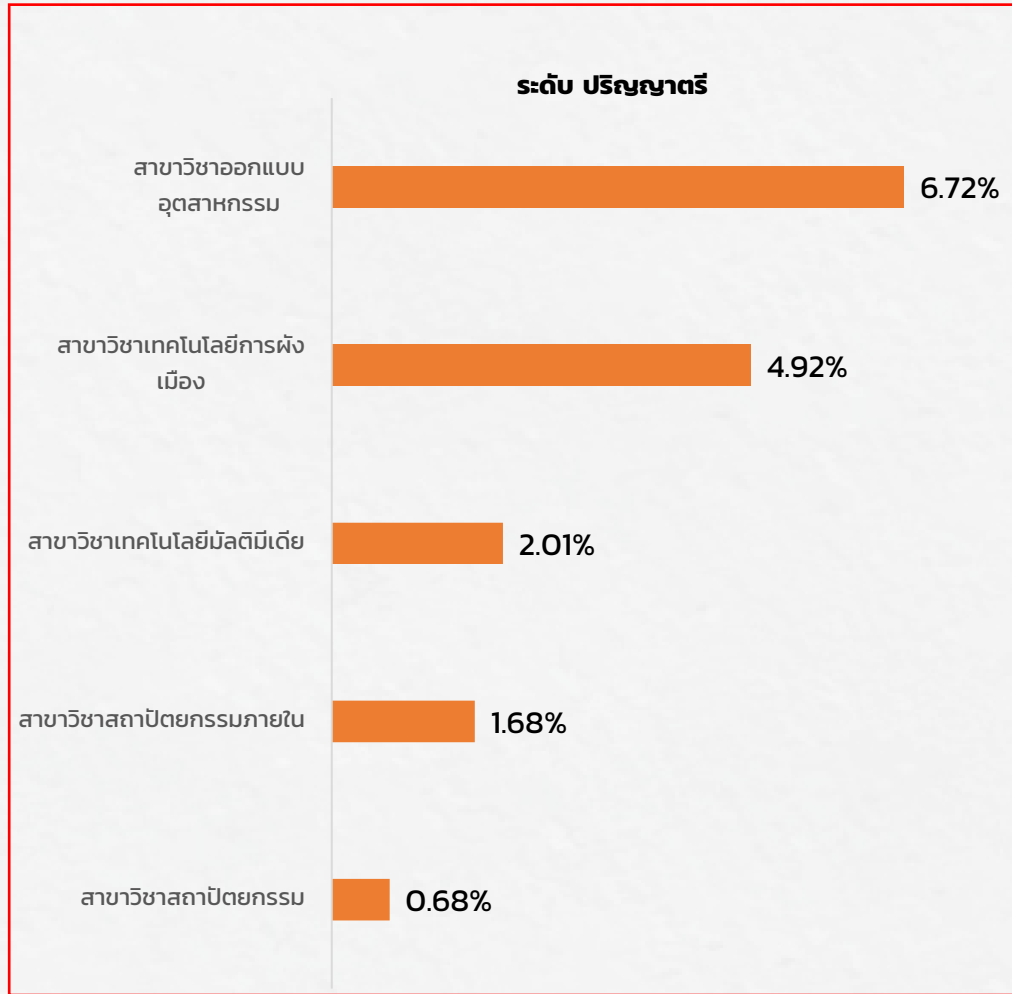

ระดับ ป.ตรี

สาขาวิชา	เข้าสอบ	พ้นสภาพ	ร้อยละ
สาขาวิชาทัศนศิลป์	120	-	-
สาขาวิชาการออกแบบอุตสาหกรรม ★	119	8	6.72
สาขาวิชาออกแบบผลิตภัณฑ์อุตสาหกรรม	15	-	-
สาขาวิชาออกแบบเซรามิก	12	-	-
สาขาวิชาออกแบบบรรจุภัณฑ์	14	-	-
สาขาวิชาการออกแบบนิเทศศิลป์	227	1	0.44
สาขาวิชาสถาปัตยกรรม	147	1	0.68
สาขาวิชาสถาปัตยกรรมภายใน	119	2	1.68
สาขาวิชาเทคโนโลยีการผังเมือง ★★	61	3	4.92
สาขาวิชาเทคโนโลยีมีเดีย ★★★	149	3	2.01
รวมทั้งหมด	983	18	1.83

ค่าระดับคะแนนเฉลี่ยสะสม ภาคการศึกษาที่ 2 ปีการศึกษา 2565 มหาวิทยาลัยเทคโนโลยีราชมงคลอีสาน

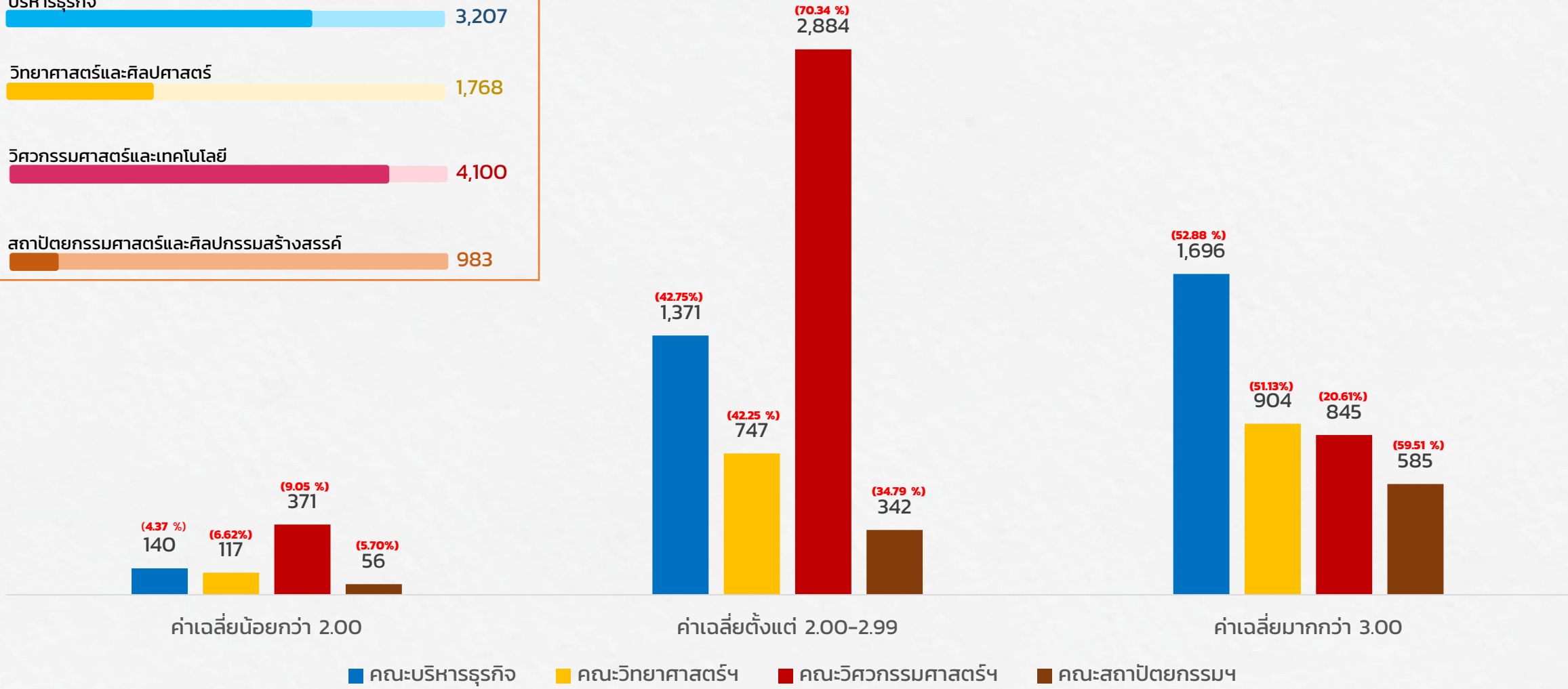
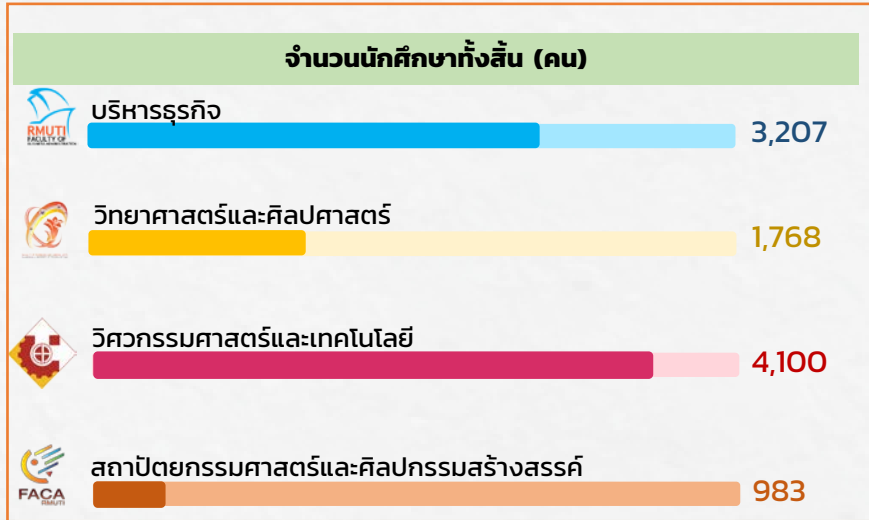

ค่าระดับคะแนนเฉลี่ยสะสม **ต่ำกว่า 2.00** (คณะบริหารธุรกิจ) ระดับ ปวส./ป.ตรี ภาคการศึกษาที่ 2 ปีการศึกษา 2565

นักศึกษาเข้าสอบ

3,139

คะแนนเฉลี่ยสะสมต่ำกว่า 2.00

140 (4.46%)

สาขาวิชา
ต่ำกว่า 2.00

ปวส.

- 1** สาขาวิชาการจัดการธุรกิจค้าปลีก 6 (22.22%)
- 2** สาขาวิชาเงิน 10 (19.61%)
- 3** สาขาวิชาการบัญชี 20 (13.89%)

ป.ตรี

- 1** สาขาวิชาระบบสารสนเทศและนวัตกรรมธุรกิจดิจิทัล 16 (8.70%)
- 2** สาขาวิชาการจัดการ-การจัดการอุตสาหกรรม 17 (7.80%)
- 3** สาขาวิชาคอมพิวเตอร์ธุรกิจ 11 (6.18%)

ระดับ ปวส.

สาขาวิชา	เข้าสอบ	>2.00	ร้อยละ
สาขาวิชาการบัญชี ★★★	144	20	13.89
สาขาวิชาการเงิน ★★	51	10	19.61
สาขาวิชาการตลาด	69	7	10.14
สาขาวิชาการจัดการธุรกิจค้าปลีก ★	27	6	22.22
สาขาวิชาคอมพิวเตอร์ธุรกิจ	39	4	10.26
รวมระดับปวส.	330	47	14.24

ระดับปริญญาตรี

สาขาวิชา	เข้าสอบ	>2.00	ร้อยละ
สาขาวิชาการบัญชี	646	8	1.24
สาขาวิชาการเงิน	291	9	3.09
สาขาวิชาการตลาด	37	-	-
สาขาวิชาการตลาด-การตลาดดิจิทัล	157	4	2.55
สาขาวิชาการตลาด-การตลาดบริหารการตลาด	275	7	2.55
สาขาวิชาระบบสารสนเทศทางคอมพิวเตอร์	41	-	-
สาขาวิชาคอมพิวเตอร์ธุรกิจ ★★★	178	11	6.18
สาขาวิชาระบบสารสนเทศและนวัตกรรมธุรกิจดิจิทัล ★	184	16	8.70
สาขาวิชาการจัดการ-การจัดการทั่วไป	449	16	3.56
สาขาวิชาการจัดการ-การจัดการอุตสาหกรรม ★★	218	17	7.80
สาขาวิชาการจัดการ-การจัดการโลจิสติกส์	45	-	-
สาขาวิชาธุรกิจการมัน	37	2	5.41
สาขาวิชาการจัดการโลจิสติกส์-การจัดการโซ่อุปทาน	251	3	1.20
รวมระดับปริญญาตรี	2,809	93	3.31

ค่าระดับคะแนนเฉลี่ยสะสม **ต่ำกว่า 2.00** (คณะวิทยาศาสตร์และศิลปศาสตร์) ระดับ ปวส./ป.ตรี ภาคการศึกษาที่ 2 ปีการศึกษา 2565

นักศึกษาเข้าสอบ

1,746

คะแนนเฉลี่ยสะสมต่ำกว่า 2.00

116 (6.64%)

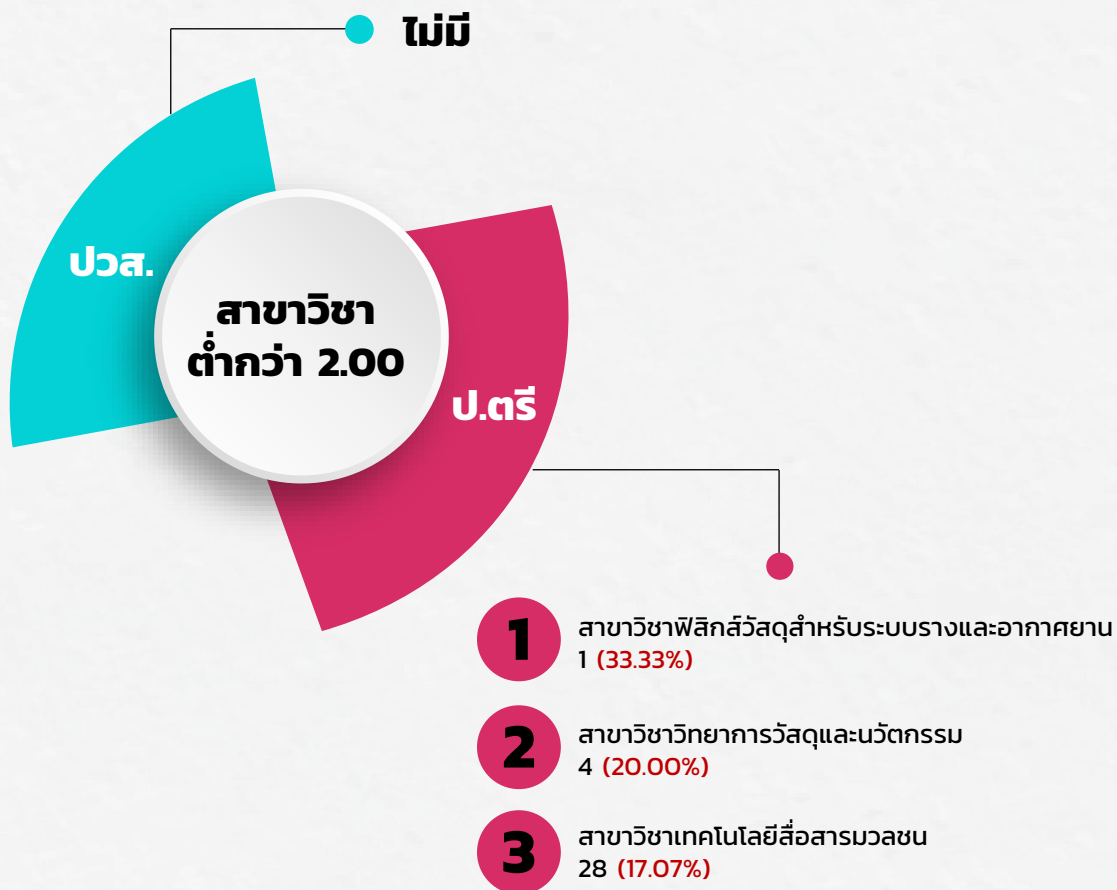

ระดับ ปวส.

สาขาวิชา	เข้าสอบ	>2.00	ร้อยละ
สาขาวิชาสัตวศาสตร์	22	-	-
รวมทั้งหมด ระดับ ปวส.	22	-	-

ระดับปริญญาตรี

สาขาวิชา	เข้าสอบ	>2.00	ร้อยละ
สาขาวิชาสถิติประยุกต์	29	-	-
สาขาวิชาฟิสิกส์ประยุกต์	13	-	-
สาขาวิชานวัตกรรมข้าว	5	-	-
สาขาวิชาการท่องเที่ยว	42	-	-
สาขาวิชาการท่องเที่ยวและการบริการ	205	2	0.98
สาขาวิชาเทคโนโลยีชีวผลิตภัณฑ์	53	1	1.89
สาขาวิชาภาษาอังกฤษเพื่อการสื่อสารสากล	50	1	2.00
สาขาวิชาภาษาอังกฤษเพื่อการสื่อสาร	269	10	3.72
สาขาวิชาวิทยาศาสตร์การกีฬาและสุขภาพ	138	7	5.07
สาขาวิชาเทคโนโลยีผลิตภัณฑ์นมและเครื่องดื่ม	17	1	5.88
สาขาวิชาเคมี	83	5	6.02
สาขาวิชานวัตกรรมและเทคโนโลยีการเกษตร	323	21	6.50
สาขาวิชาเทคโนโลยีโลจิสติกส์	180	17	9.44
สาขาวิชาธุรกิจนวัตกรรมการเกษตร	23	3	13.04
สาขาวิชาวิทยาการคอมพิวเตอร์	107	15	14.02
สาขาวิชาเทคโนโลยีการสื่อสารมวลชน ★★★	164	28	17.07
สาขาวิชาวิทยาการวัสดุและนวัตกรรม ★★	20	4	20.00
สาขาวิชาฟิสิกส์วิศวกรรมและอากาศยาน ★	3	1	33.33
รวมทั้งหมดระดับปริญญาตรี	1,724	116	6.73

ค่าระดับคะแนนเฉลี่ยสะสม **ต่ำกว่า 2.00 (คณะวิศวกรรมศาสตร์และเทคโนโลยี) ระดับ ปวส./ป.ตรี**

ภาคการศึกษาที่ 2 ปีการศึกษา 2565

นักศึกษาเข้าสอบ

4,034

คะแนนเฉลี่ยสะสมต่ำกว่า 2.00

369 (9.15%)

- 1 สาขาวิชาช่างเทคนิคระบบขนส่งทางราง 7 (16.28%)
- 2 สาขาวิชาช่างผลิตเครื่องมือและแม่พิมพ์ 6 (13.04%)
- 3 สาขาวิชาช่างบำรุงรักษาระบบไฟฟ้าในระบบขนส่งทางราง 8 (10.13%)

ระดับ ปวส.

คณะ/สาขาวิชา	เข้าสอบ	>2.00	ร้อยละ
สาขาวิชาช่างโยธา	87	2	2.30
สาขาวิชาไฟฟ้า	66	2	3.03
สาขาวิชาช่างโลหะ	22	1	4.55
สาขาวิชาเทคนิคการอิเล็กทรอนิกส์และวิทยาการหุ่นยนต์	67	2	2.99
สาขาวิชาช่างยนต์	77	5	6.49
สาขาวิชาช่างกลโรงงาน	114	6	5.26
สาขาวิชาช่างผลิตเครื่องมือและแม่พิมพ์ ★★	46	6	13.04
สาขาวิชาช่างเทคนิคระบบขนส่งทางราง ★	43	7	16.28
สาขาวิชาช่างบำรุงรักษาระบบไฟฟ้าในระบบขนส่งทางราง ★★★	79	8	10.13
สาขาวิชาอิเล็กทรอนิกส์	44	-	-
สาขาวิชาช่างจักรกลหนัก	84	-	-
สาขาวิชาสัตวศาสตร์	11	-	-
รวมระดับ ปวส.	740	39	5.27



- 1 สาขาวิชาวิศวกรรมระบบราง 53 (31.74%)
- 2 สาขาวิชาวิศวกรรมการทำความเย็นและการปรับอากาศ 35 (30.70%)
- 3 สาขาวิชาวิศวกรรมพลังงานทดแทนและสิ่งแวดล้อม 5 (22.73%)

ระดับปริญญาตรี

สาขาวิชา	เข้าสอบ	>2.00	ร้อยละ
สาขาวิชาวิศวกรรมโยธา	385	41	10.65
สาขาวิชาวิศวกรรมโทรคมนาคม	150	20	13.33
สาขาวิชาวิศวกรรมพลังงานทดแทนและสิ่งแวดล้อม ★★★	22	5	22.73
สาขาวิชาวิศวกรรมไฟฟ้า	305	17	5.57
สาขาวิชาวิศวกรรมคอมพิวเตอร์	278	17	6.12
สาขาวิชาวิศวกรรมอิเล็กทรอนิกส์-ระบบสื่อสาร	48	6	12.50
สาขาวิชาวิศวกรรมเครื่องจักรกลหนัก	200	14	7.00
สาขาวิชาวิศวกรรมเครื่องจักรกลเกษตร	104	12	11.54
สาขาวิชาวิศวกรรมอาหารและหลังการเก็บเกี่ยว	34	2	5.88
สาขาวิชาวิศวกรรมเครื่องมือและแม่พิมพ์	89	13	14.61
สาขาวิชาวิศวกรรมวัสดุ-โลหการ	55	10	18.18
สาขาวิชาวิศวกรรมเมคคาทรอนิกส์	243	19	7.82
สาขาวิชาวิศวกรรมอิเล็กทรอนิกส์-ระบบควบคุมอัตโนมัติ	90	11	12.22
สาขาวิชาวิศวกรรมการทำความเย็นและการปรับอากาศ ★★	114	35	30.70
สาขาวิชาวิศวกรรมเครื่องกล	286	27	9.44
สาขาวิชาวิศวกรรมระบบราง ★	167	53	31.74
สาขาวิชาวิศวกรรมสำรวจ	16	2	12.50
สาขาวิชาวิศวกรรมสำรวจและภูมิสารสนเทศ	47	6	12.77
สาขาวิชาวิศวกรรมอิเล็กทรอนิกส์และโทรคมนาคม	23	-	-
สาขาวิชาวิศวกรรมอิเล็กทรอนิกส์	93	6	6.45
สาขาวิชาวิศวกรรมซ่อมบำรุงอากาศยาน	38	2	5.26
สาขาวิชาวิศวกรรมเกษตรอัจฉริยะ	17	2	11.76
สาขาวิชาวิศวกรรมฟาร์มอัจฉริยะ	4	-	-
สาขาวิชาวิศวกรรมหลังการเก็บเกี่ยวและแปรรูป	7	-	-
สาขาวิชาวิศวกรรมอุตสาหกรรม	197	3	1.52
สาขาวิชาวิศวกรรมโลจิสติกส์	124	1	0.81
สาขาวิชาวิศวกรรมการผลิต	96	3	3.13
สาขาวิชาวิศวกรรมวัสดุ-พอลิเมอร์	62	3	4.84
รวมระดับปริญญาตรี	3,294	330	10.02

ค่าระดับคะแนนเฉลี่ยสะสม **ต่ำกว่า 2.00** (คณะสถาปัตยกรรมศาสตร์ฯ) ระดับ ปวส./ป.ตรี ภาคการศึกษาที่ 2 ปีการศึกษา 2565

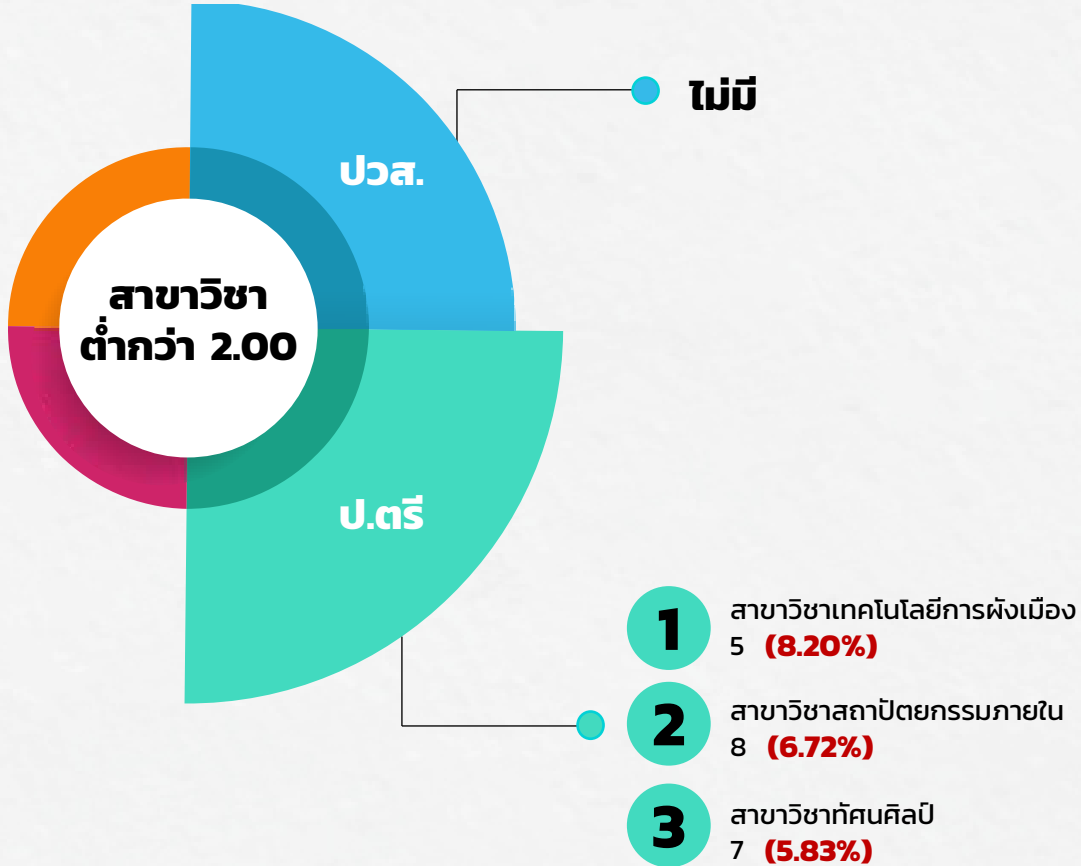

นักศึกษาเข้าสอบ
983

คะแนนเฉลี่ยสะสมต่ำกว่า 2.00
56 (5.70%)

ระดับปริญญาตรี

สาขาวิชา	เข้าสอบ	>2.00	ร้อยละ
สาขาวิชาการออกแบบนิเทศศิลป์	227	7	3.08
สาขาวิชาสถาปัตยกรรมภายใน ★★	119	8	6.72
สาขาวิชาเทคโนโลยีมีเดีย	149	3	2.01
สาขาวิชาเทคโนโลยีการผังเมือง ★	61	5	8.20
สาขาวิชาสถาปัตยกรรม	147	6	4.08
สาขาวิชาการออกแบบอุตสาหกรรม	119	20	-
สาขาวิชาทัศนศิลป์ ★★★	120	7	5.83
สาขาวิชาออกแบบผลิตภัณฑ์อุตสาหกรรม	15	-	-
สาขาวิชาออกแบบเซรามิก	12	-	-
สาขาวิชาออกแบบบรรจุภัณฑ์	14	-	-
สาขาวิชาเทคโนโลยีออกแบบนิเทศศิลป์	-	-	-
สาขาวิชาเทคโนโลยีสถาปัตยกรรม	-	-	-
สาขาวิชาการจัดการผังเมือง	-	-	-
รวมทั้งหมด	983	56	5.70

ค่าระดับคะแนนเฉลี่ยสะสม **ต่ำกว่า 2.50** ระดับบัณฑิตศึกษา

ภาคการศึกษาที่ 2 ปีการศึกษา 2565

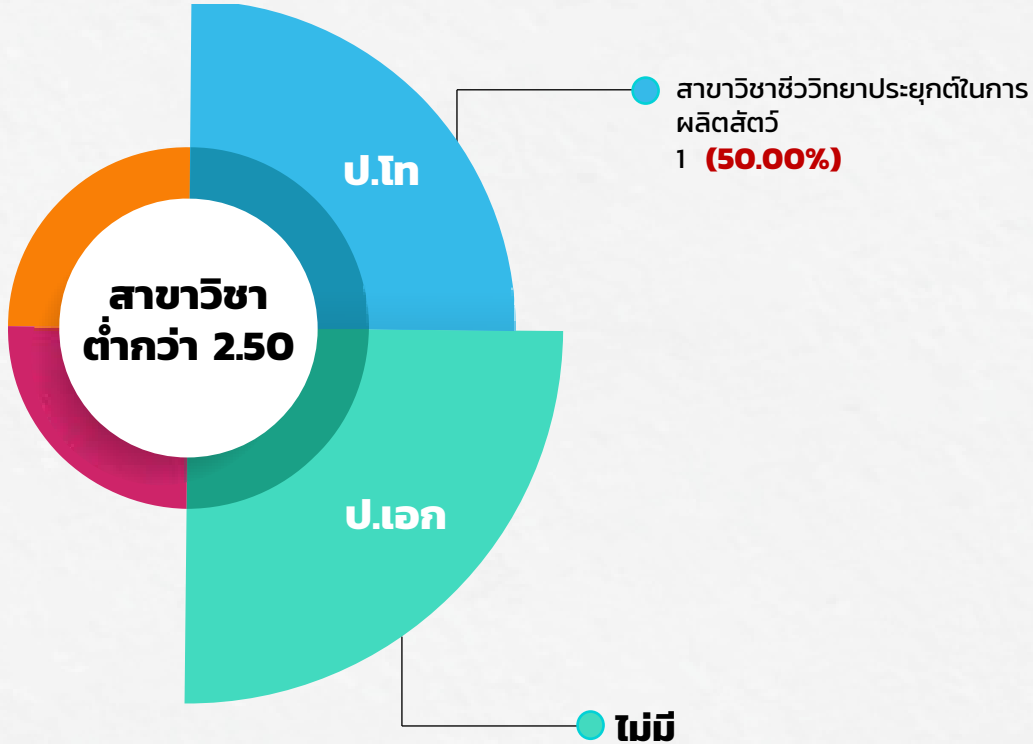

นักศึกษาเข้าสอบ

156

คะแนนเฉลี่ยสะสมต่ำกว่า 2.50

1 (0.64%)

ระดับปริญญาโท คณะบริหารธุรกิจ

สาขาวิชา	เข้าสอบ	>2.50	ร้อยละ
สาขาวิชาการบัญชี	21	-	-
สาขาวิชาบริหารธุรกิจ	47	-	-
รวม	68	-	-

ระดับปริญญาโท คณะวิทยาศาสตร์และศิลปศาสตร์

สาขาวิชา	เข้าสอบ	>2.50	ร้อยละ
สาขาวิชาวิทยาศาสตร์ประยุกต์เพื่ออุตสาหกรรม	4	-	-
สาขาวิชาเทคโนโลยีสารสนเทศและการสื่อสารประยุกต์	13	-	-
สาขาวิชาชีวิตวิทยาประยุกต์ในการผลิตสัตว์ ★	2	1	50.00
รวม	19	1	5.26

ระดับปริญญาโท คณะวิศวกรรมศาสตร์และเทคโนโลยี

สาขาวิชา	เข้าสอบ	>2.50	ร้อยละ
สาขาวิชาวิศวกรรมโยธา	24	-	-
สาขาวิชาวิศวกรรมไฟฟ้า	8	-	-
สาขาวิชาวิศวกรรมเครื่องกล	6	-	-
สาขาวิชาวิศวกรรมพลังงาน	2	-	-
สาขาวิชาวิศวกรรมอุตสาหกรรม	8	-	-
รวม	48	-	4.16

ระดับปริญญาเอก คณะวิทยาศาสตร์และศิลปศาสตร์

สาขาวิชา	เข้าสอบ	>2.50	ร้อยละ
สาขาวิชาเทคโนโลยีสารสนเทศและการสื่อสารประยุกต์	3	-	-
รวม	3	-	-

ระดับปริญญาเอก คณะวิศวกรรมศาสตร์และเทคโนโลยี

สาขาวิชา	เข้าสอบ	>2.50	ร้อยละ
สาขาวิชาวิศวกรรมโยธา	5	-	-
สาขาวิชาวิศวกรรมไฟฟ้า	7	-	-
สาขาวิชาวิศวกรรมเครื่องกล	6	-	-
รวม	18	-	-
รวมทั้งหมดระดับบัณฑิตศึกษา	156	1	0.64

สรุปจำนวนรายวิชาค่าระดับคะแนน ม.ส. (I) ภาคการศึกษาที่ 2 ปีการศึกษา 2565



รายวิชา ม.ส. (I)
207 รายวิชา

นักศึกษาที่ลงทะเบียนเรียน
4,875 คน

นักศึกษาติด ม.ส. (I)
1,273 คน

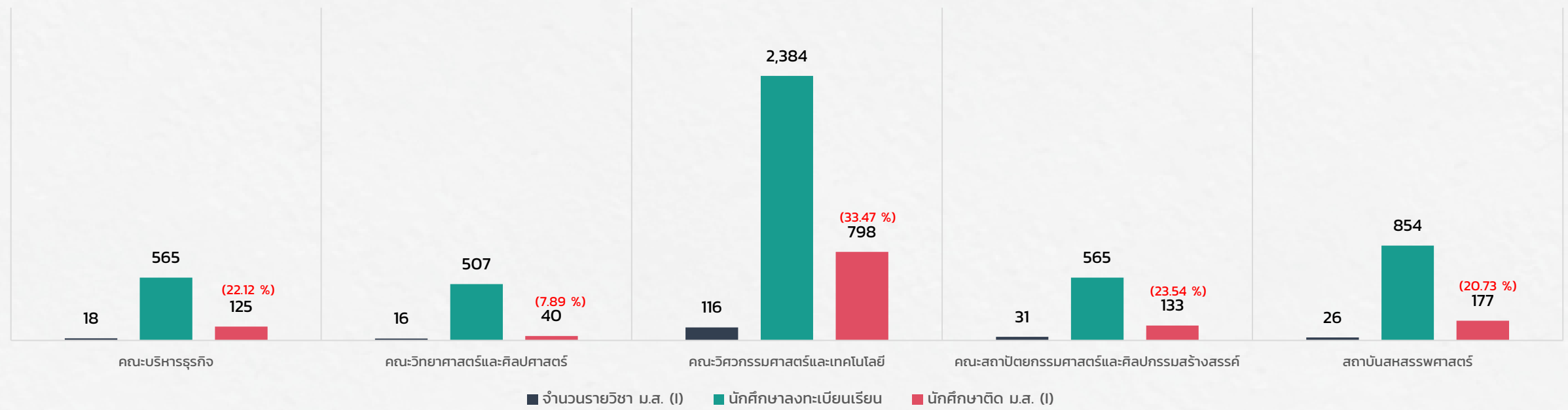

คำระดับคะแนน ม.ส. (I) ภาคการศึกษาที่ 2 ปีการศึกษา 2565 ระดับ ปวส.

มหาวิทยาลัยเทคโนโลยีราชมงคลอีสาน

คณะวิศวกรรมศาสตร์และเทคโนโลยี

รายวิชา	จำนวนนศ.ลง	จำนวนนศ.ติด I	ร้อยละ
โครงการเครื่องจักรกลหนัก	20	6	30.00
โครงการช่างโลหะ	9	9	100.00 ★
ปฏิบัติงานแม่พิมพ์ฉีดพลาสติก	15	15	100.00 ★
การอบชุบโลหะในงานแม่พิมพ์	17	14	82.35 ★
ปฏิบัติการซ่อมบำรุงและปรับแต่งแม่พิมพ์	16	13	81.25 ★
โครงการช่างผลิตเครื่องมือและแม่พิมพ์	15	15	100.00 ★
การควบคุมคุณภาพซ่อมทางรถไฟ	28	4	14.29
ระบบล้อยและระบบรองรับน้ำหนักรถไฟ	27	12	44.44
การบริการและซ่อมแซมเครื่องมือซ่อมทางรถไฟ	27	5	18.52
การวิเคราะห์ความเสียหายทางรถไฟ	27	3	11.11
โครงการช่างเทคนิคระบบขนส่งทางราง	28	10	35.71
ระบบไฟฟ้าสำหรับรถไฟความเร็วสูง	19	1	5.26
โครงการช่างบำรุงรักษาระบบไฟฟ้าในระบบขนส่งทางราง	42	9	21.43
การเขียนโปรแกรมคอมพิวเตอร์	17	2	11.76
การทดสอบวัสดุ	24	9	37.50
ความแข็งแรงของวัสดุ	14	3	21.43
ความแข็งแรงของวัสดุ	11	1	9.09
ทฤษฎีโครงสร้าง	35	17	48.57
โครงการช่างโยธา	29	29	100.00 ★
การประมาณราคาก่อสร้าง	35	2	5.71
ไมโครคอนโทรลเลอร์	20	5	25.00
โปรแกรมเมเบิลลอจิกคอนโทรล	19	1	5.26
สัมมนาโครงการ	1	1	100.00 ★

รายวิชา	จำนวนนศ.ลง	จำนวนนศ.ติด I	ร้อยละ
หัวข้อเลือกเฉพาะด้านอิเล็กทรอนิกส์	20	1	5.00
โครงการอิเล็กทรอนิกส์	20	17	85.00 ★
ปฏิบัติงานเครื่องล่างและส่งกำลัง	25	3	12.00
นิวเมติกส์และไฮดรอลิกส์	57	12	21.05
มาตรวิทยาอุตสาหกรรม	14	8	57.14
วิศวกรรมเครื่องจักรกลอัตโนมัติ	45	9	20.00
เครื่องจักรกลชั้นสูง 2	29	3	10.34
แม่พิมพ์โลหะ	41	41	100.00 ★
แม่พิมพ์พลาสติก	79	78	98.73 ★
โครงการช่างกลโรงงาน	67	32	47.76
การออกแบบอุปกรณ์น้ำเจาะและจับงาน	16	16	100.00 ★
งานเทคนิคพื้นฐาน	24	4	16.67
งานเครื่องมือกลเบื้องต้น	29	2	6.90
นิวเมติกส์และไฮดรอลิกส์	29	5	17.24
คอมพิวเตอร์ช่วยออกแบบเครื่องกล	29	8	27.59
ไมโครคอนโทรลเลอร์	24	6	25.00
โปรแกรมเมเบิลคอนโทรลเลอร์	24	6	25.00
เทคนิคการติดตั้งและซ่อมบำรุงระบบเมคาทรอนิกส์และหุ่นยนต์	19	3	15.79
การติดตั้งระบบเมคาทรอนิกส์และหุ่นยนต์	19	1	5.26
โครงการ 2	19	5	26.32
รวมจำนวนทั้งสิ้น	1,124	446	39.68

สถาบันสหบรรพศาสตร์

รายวิชา	จำนวนนศ.ลง	จำนวนนศ.ติด I	ร้อยละ
สัมมนาทางด้านสัตวศาสตร์	19	19	100.00 ★
ฝึกงานสัตวศาสตร์	18	2	11.11
โครงการพิเศษสัตวศาสตร์	21	21	100.00 ★
รวมจำนวนทั้งสิ้น	58	42	72.41

หมายเหตุ : ★ หมายถึง รายวิชาที่ได้คำระดับคะแนน ม.ส. (I) ร้อยละ 80-100

คำระดับคะแนน ม.ส. (I) ภาคการศึกษาที่ 2 ปีการศึกษา 2565 ระดับปริญญาตรี

มหาวิทยาลัยเทคโนโลยีราชมงคลธัญบุรี

คณะบริหารธุรกิจ

รายวิชา	จำนวนนศ.ลง	จำนวนนศ.ติด I	ร้อยละ
แนวคิดสู่วิชากรรม	75	4	5.33
สหกิจศึกษาทางการบัญชี	42	1	2.38
สัมมนาสถานการณ์ทางการเงิน	59	5	8.47
การบริหารการเงินเชิงกลยุทธ์	39	2	5.13
สัมมนาทางการเงิน	40	3	7.50
วิจัยอุตสาหกรรม	75	75	100.00 *
ภาษาอังกฤษเพื่อการสื่อสารทางธุรกิจ	100	9	9.00
สหกิจศึกษาทางบริหารธุรกิจ	122	15	12.30
รวมจำนวนทั้งสิ้น	552	114	20.65

คณะวิทยาศาสตร์และเทคโนโลยี

รายวิชา	จำนวนนศ.ลง	จำนวนนศ.ติด I	ร้อยละ
โครงการ	16	4	25.00
สหกิจศึกษา	12	1	8.33
โครงการทางเทคโนโลยีชีวผลิตภัณฑ์ 1	11	1	9.09
โครงการทางเทคโนโลยีผลิตภัณฑ์นมและเครื่องดื่ม	11	1	9.09
คณิตศาสตร์พื้นฐานสำหรับงานเทคโนโลยีการสื่อสารมวลชน	57	1	1.75
การวิเคราะห์ข้อมูลเชิงปริมาณในงานไอที	45	1	2.22
ระบบสารสนเทศทางธุรกิจไอทีระดับระหว่างประเทศ	45	1	2.22
การจัดการระบบราง	45	1	2.22
การจัดการระบบขนส่งทางอากาศ	45	1	2.22
เทคโนโลยีการผลิตงานโฆษณาและประชาสัมพันธ์	28	1	3.57
เทคโนโลยีเพื่อการจัดการคลังสินค้าและสินค้าคงคลัง	45	1	2.22
ปฏิบัติการเทคโนโลยีเพื่อการจัดการคลังสินค้าและสินค้าคงคลัง	45	1	2.22
โครงการเทคโนโลยีการสื่อสารมวลชน	26	22	84.62 *
สหกิจศึกษา	14	1	7.14
การเป็นผู้ฝึกสอนออกกำลังกายแบบกลุ่ม	32	1	3.13
การวางแผนและออกแบบระบบขนส่งสาธารณะ	30	1	3.33
รวมจำนวนทั้งสิ้น	507	40	7.89

คณะวิศวกรรมศาสตร์และเทคโนโลยี

รายวิชา	จำนวนนศ.ลง	จำนวนนศ.ติด I	ร้อยละ
โครงการวิศวกรรมโยธา	34	25	73.53
โครงการวิศวกรรมโยธา	23	15	65.22
วงจรไฟฟ้า	67	21	31.34
วงจรไฟฟ้า 1	2	2	100.00 *
คณิตศาสตร์วิศวกรรมไฟฟ้า	4	2	50.00
ปฏิบัติการวงจรไฟฟ้าและการวัดทางไฟฟ้า	14	1	7.14
การเตรียมโครงการวิศวกรรมไฟฟ้า	23	2	8.70
โรงต้นกำลังและสถานีไฟฟ้าย่อย	16	1	6.25
การป้องกันระบบไฟฟ้ากำลัง	23	4	17.39
ไมโครโพรเซสเซอร์เบื้องต้น	3	1	33.33
วิศวกรรมแสงสว่าง	18	1	5.56
โครงการวิศวกรรมอุตสาหกรรม	66	18	27.27
โครงการวิศวกรรมวัสดุ	4	4	100.00 *
การออกแบบเครื่องจักรกล	32	3	9.38
การออกแบบเครื่องจักรกล	51	5	9.80
การจัดการงานวิศวกรรมพื้นฐาน	34	7	20.59
กลศาสตร์วิศวกรรม	21	1	4.76
ปฏิบัติการวิศวกรรมสำหรับวิศวกรรมเครื่องจักรกลเกษตร	26	6	23.08
การออกแบบเครื่องจักรกลเกษตรขั้นสูง	20	7	35.00
โครงการวิศวกรรมคอมพิวเตอร์ 2	34	10	29.41
การเขียนโปรแกรมเชิงวัตถุ	45	13	28.89
คณิตศาสตร์ดิฟเฟอเรนเชียลสำหรับวิศวกรรมระบบปฏิบัติการ	44	5	11.36
ระบบปฏิบัติการ	49	32	65.31
ไมโครคอนโทรลเลอร์	18	12	66.67
อินเทอร์เน็ตของสรรพสิ่ง	27	24	88.89
การรู้ภาพของคอมพิวเตอร์	23	1	4.35
การวิเคราะห์วงจรไฟฟ้า	26	13	50.00
ปฏิบัติการทางอิเล็กทรอนิกส์ 2	14	1	7.14
การเตรียมสหกิจศึกษาสำหรับวิศวกรรมอิเล็กทรอนิกส์	24	5	20.83
โครงการ 2	3	3	100.00 *
ปัญหาพิเศษในงานวิศวกรรมอิเล็กทรอนิกส์	8	1	12.50
วิศวกรรมสายอากาศในภาคอุตสาหกรรม	8	1	12.50
ปฏิบัติการทางวิศวกรรมสายอากาศในภาคอุตสาหกรรม	8	1	12.50
โครงการวิศวกรรมอิเล็กทรอนิกส์-ระบบสื่อสาร 2	3	3	100.00 *

รายวิชา	จำนวนนศ.ลง	จำนวนนศ.ติด I	ร้อยละ
ปฏิบัติการทางวิศวกรรมระบบควบคุม 1	14	1	7.14
ปฏิบัติการทางวิศวกรรมระบบควบคุม 2	25	8	32.00
ปฏิบัติการวิศวกรรมสายอากาศ	3	3	100.00 *
โครงการวิศวกรรมเมคคาทรอนิกส์	2	2	100.00 *
โครงการวิศวกรรมการทำความเย็นและการปรับอากาศ	32	3	9.38
เศรษฐศาสตร์โลจิสติกส์	30	1	3.33
การวิจัยดำเนินงานในงานโลจิสติกส์	30	4	13.33
เทคโนโลยีสารสนเทศสำหรับโลจิสติกส์	30	1	3.33
กฎหมายที่เกี่ยวข้องกับโลจิสติกส์	30	2	6.67
การจำลองสถานการณ์ในงานโลจิสติกส์	31	2	6.45
การเตรียมโครงการวิศวกรรมโลจิสติกส์	31	2	6.45
การเตรียมโครงการวิศวกรรมเครื่องมือและแม่พิมพ์	25	3	12.00
โครงการวิศวกรรมเครื่องมือและแม่พิมพ์	25	17	68.00
การเตรียมโครงการวิศวกรรมเครื่องจักรกลหนัก	58	9	15.52
การเตรียมโครงการวิศวกรรมการผลิต	27	17	62.96
โครงการวิศวกรรมการผลิต	25	19	76.00
สายส่งและโครงข่ายการสื่อสาร	20	2	10.00
ปฏิบัติการโปรแกรมเชิงวัตถุ	1	1	100.00 *
รวมจำนวนทั้งสิ้น	1,254	348	27.75

หมายเหตุ : * หมายถึง รายวิชาที่ได้คำระดับคะแนน ม.ส. (I) ร้อยละ 80-100

คำระดับคะแนน ม.ส. (I) ภาคการศึกษาที่ 2 ปีการศึกษา 2565 ระดับปริญญาตรี

มหาวิทยาลัยเทคโนโลยีราชมงคลอีสาน

คณะสถาปัตยกรรมศาสตร์และศิลปกรรมสร้างสรรค์

รายวิชา	จำนวนนศ.ลง	จำนวนนศ.ติด I	ร้อยละ
การวาดเส้น 2	12	3	25.00
จิตรกรรม 3	13	1	7.69
ศิลปนิพนธ์ทางประติมากรรม	5	1	20.00
โครงการออกแบบและพัฒนาผลิตภัณฑ์อุตสาหกรรม	12	4	33.33
พื้นฐานแอนิเมชัน	29	1	3.45
การเตรียมและนำเสนอโครงการ	16	11	68.75
การออกแบบของเล่นเพื่อสังคมและนวัตกรรม	16	5	31.25
โครงสร้างสำหรับงานออกแบบผลิตภัณฑ์อุตสาหกรรม	16	12	75.00
การออกแบบเซรามิกเพื่อสิ่งแวดล้อม	3	3	100.00 ★
เทคโนโลยีเคลือบ	3	3	100.00 ★
การขึ้นรูปด้วยเป็นหมุน	3	3	100.00 ★
การออกแบบบรรจุภัณฑ์จากวัสดุสังเคราะห์	20	5	25.00
โครงการศึกษาค้นคว้าด้วยตัวเอง	9	7	77.78
ปฏิบัติการวิจัยทางเทคโนโลยีมีลติมีเดีย 1	30	3	10.00
สหกิจศึกษาด้านเทคโนโลยีมีลติมีเดีย	26	1	3.85
เทคโนโลยีการก่อสร้าง 1	34	2	5.88
เทคโนโลยีการก่อสร้าง 3	28	4	14.29
ระบบอาคาร 1	28	14	50.00
คอมพิวเตอร์เพื่องานสถาปัตยกรรม 1	28	15	53.57

รายวิชา	จำนวนนศ.ลง	จำนวนนศ.ติด I	ร้อยละ
วิทยานิพนธ์	28	15	53.57
คอมพิวเตอร์เพื่องานสถาปัตยกรรม 2	6	1	16.67
เทคนิคการนำเสนอ	26	1	3.85
สถาปัตยกรรมภายใน 1	26	4	15.38
สถาปัตยกรรมภายใน 3	30	1	3.33
การออกแบบและปฏิบัติการผลิตเครื่องเรือน	30	1	3.33
การเขียนแบบทางสถาปัตยกรรมภายในอาคารอยู่ และอาคารพาณิชย์อาศัย	30	2	6.67
วิทยานิพนธ์	17	1	5.88
สารสนเทศเพื่อการวางแผน	12	2	16.67
ระบบสารสนเทศทางภูมิศาสตร์ 2	18	1	5.56
โครงการวางผังเมือง	11	6	54.55
รวมจำนวนทั้งสิ้น	565	133	23.54

สถาบันสหบรรพศาสตร์

รายวิชา	จำนวนนศ.ลง	จำนวนนศ.ติด I	ร้อยละ
เทคโนโลยีสารสนเทศสำหรับการใช้ชีวิตอย่างชาญฉลาด	216	4	1.85
สนทนาภาษาอังกฤษในชีวิตประจำวัน	67	1	1.49
การเขียนภาษาอังกฤษในชีวิตประจำวัน	36	8	22.22
แนวคิดสู่นวัตกรรม	64	4	6.25
มาตรฐานการผลิตทางการเกษตร	61	6	9.84
การเผยแพร่นวัตกรรมและเทคโนโลยีการเกษตร	28	3	10.71
เทคโนโลยีการผลิตเมล็ดพันธุ์	29	1	3.45
เทคโนโลยีการผลิตโคขุน	28	28	100.00 ★
หลักการวิศวกรรมอาหาร	26	2	7.69
ปฏิบัติการวิศวกรรมอาหาร	20	1	5.00
การฝึกภาคสนาม 2	36	7	19.44
การฝึกภาคสนาม 4	37	1	2.70
ปัญหาพิเศษ	41	17	41.46
สหกิจศึกษา	18	3	16.67
เขียนแบบวิศวกรรม	28	12	42.86
การเตรียมโครงงานวิศวกรรมระบบราง	61	37	60.66
รวมจำนวนทั้งสิ้น	796	135	16.96

หมายเหตุ : ★ หมายถึง รายวิชาที่ได้คำระดับคะแนน ม.ส. (I) ร้อยละ 80-100

ค่าระดับคะแนน ม.ส. (I) ภาคการศึกษาที่ 2 ปีการศึกษา 2565 ระดับบัณฑิตศึกษา มหาวิทยาลัยเทคโนโลยีราชมงคลอีสาน

ระดับปริญญาโท คณะบริหารธุรกิจ

รายวิชา	จำนวนนศ.ลง	จำนวนนศ.ติด I	ร้อยละ
การศึกษาค้นคว้าด้วยตนเอง 1	4	4	100.00 ★
วิทยานิพนธ์ 1	3	3	100.00 ★
วิทยานิพนธ์ 2	6	4	66.67
รวมจำนวนทั้งสิ้น	13	11	84.62

ระดับปริญญาโท คณะวิศวกรรมศาสตร์และเทคโนโลยี

รายวิชา	จำนวนนศ.ลง	จำนวนนศ.ติด I	ร้อยละ
โครงสร้างคอนกรีตเสริมเหล็กขั้นสูง	2	1	50.00
หัวข้อเฉพาะทางการผลิต	3	2	66.67
สถาปัตยกรรมขั้นสูงเพื่อการอนุรักษ์พลังงาน	1	1	100.00 ★
รวมจำนวนทั้งสิ้น	6	4	66.67

หมายเหตุ : ★ หมายถึง รายวิชาที่ได้ค่าระดับคะแนน ม.ส. (I) ร้อยละ 80-100

สรุปข้อมูลการประมวลผล และอนุมัติผลการศึกษาภาคการศึกษาที่ 2 ปีการศึกษา 2565

มหาวิทยาลัยเทคโนโลยีราชมงคลอีสาน

พันธภาพภาพ นศ. 5 อันดับแรก

คณะบริหารธุรกิจ (ระดับ ปวส.)
 สาขาวิชาการจัดการธุรกิจค้าปลีก
 สาขาวิชาการตลาด
 สาขาวิชาการเงิน
 สาขาวิชาคอมพิวเตอร์ธุรกิจ
 สาขาวิชาการบัญชี

คณะบริหารธุรกิจ (ระดับ ป.ตรี)
 สาขาวิชาระบบสารสนเทศและนวัตกรรมธุรกิจดิจิทัล
 สาขาวิชาคอมพิวเตอร์ธุรกิจ
 สาขาวิชาการจัดการ-การจัดการอุตสาหกรรม
 สาขาวิชาการเงิน
 สาขาวิชาการตลาด-การตลาดดิจิทัล

คณะวิทยาศาสตร์ฯ (ระดับ ป.ตรี)
 สาขาวิชาวิทยาการวัสดุและนวัตกรรม
 สาขาวิชาวิทยาการคอมพิวเตอร์
 สาขาวิชาธุรกิจนวัตกรรมการเกษตร
 สาขาวิชาเทคโนโลยีโลจิสติกส์
 สาขาวิชาเทคโนโลยีการสื่อสารมวลชน

คณะวิศวกรรมศาสตร์ฯ (ระดับ ปวส.)
 สาขาวิชายนต์
 สาขาวิชาช่างบำรุงรักษาระบบไฟฟ้าในระบบขนส่งทางราง
 สาขาวิชาช่างเทคนิคระบบขนส่งทางราง
 สาขาวิชาช่างผลิตเครื่องมือและแม่พิมพ์
 สาขาวิชาไฟฟ้า

คณะวิศวกรรมศาสตร์ฯ (ระดับ ป.ตรี)
 สาขาวิชาวิศวกรรมระบบราง
 สาขาวิชาวิศวกรรมอาหารและหลังการเก็บเกี่ยว
 สาขาวิชาวิศวกรรมอิเล็กทรอนิกส์-ระบบควบคุมอัตโนมัติ
 สาขาวิชาวิศวกรรมที่ความเย็นและการปรับอากาศ
 สาขาวิชาวิศวกรรมพลังงานทดแทนและสิ่งแวดล้อม

คณะสถาปัตยกรรมศาสตร์ฯ (ระดับ ป.ตรี)
 สาขาวิชาการออกแบบอุตสาหกรรม
 สาขาวิชาเทคโนโลยีการผังเมือง
 สาขาวิชาเทคโนโลยีภูมิทัศน์
 สาขาวิชาสถาปัตยกรรมภายใน
 สาขาวิชาสถาปัตยกรรม

ระดับบัณฑิตศึกษา
 ไม่มี

คะแนนเฉลี่ยสะสมต่ำกว่า 2.00 3 อันดับแรก

คณะบริหารธุรกิจ (ระดับ ปวส.)
 สาขาวิชาการจัดการธุรกิจค้าปลีก
 สาขาวิชาการเงิน
 สาขาวิชาการบัญชี

คณะบริหารธุรกิจ (ระดับ ป.ตรี)
 สาขาวิชาระบบสารสนเทศและนวัตกรรมธุรกิจดิจิทัล
 สาขาวิชาการจัดการ-การจัดการอุตสาหกรรม
 สาขาวิชาคอมพิวเตอร์ธุรกิจ

คณะวิทยาศาสตร์ฯ (ระดับ ป.ตรี)
 สาขาวิชาฟิสิกส์สำหรับระบบรางและอากาศยาน
 สาขาวิชาวิทยาการวัสดุและนวัตกรรม
 สาขาวิชาเทคโนโลยีสื่อสารมวลชน

คณะวิศวกรรมศาสตร์ฯ (ระดับ ปวส.)
 สาขาวิชาช่างเทคนิคระบบขนส่งทางราง
 สาขาวิชาช่างผลิตเครื่องมือและแม่พิมพ์
 สาขาวิชาช่างบำรุงรักษาระบบไฟฟ้าในระบบขนส่งทางราง

คณะวิศวกรรมศาสตร์ฯ (ระดับ ป.ตรี)
 สาขาวิชาวิศวกรรมระบบราง
 สาขาวิชาวิศวกรรมที่ความเย็นและการปรับอากาศ
 สาขาวิชาวิศวกรรมพลังงานทดแทนและสิ่งแวดล้อม

คณะสถาปัตยกรรมศาสตร์ฯ (ระดับ ป.ตรี)
 สาขาวิชาเทคโนโลยีการผังเมือง
 สาขาวิชาสถาปัตยกรรมภายใน
 สาขาวิชาทัศนศิลป์

คะแนนเฉลี่ยสะสมต่ำกว่า 2.50 3 อันดับแรก

คณะวิทยาศาสตร์และศิลปศาสตร์(ระดับ ป.โท)
 สาขาวิชาชีววิทยาประยุกต์การผลิตสัตว์

ค่าระดับคะแนน ม.ส.(I) ร้อยละ 80-100

สถาบันสหบรรพศาสตร์ (ระดับ ปวส.)
 รายวิชาสัมมนาทางด้านสัตวศาสตร์
 รายวิชาโครงการพิเศษสัตวศาสตร์

สถาบันสหบรรพศาสตร์ (ระดับ ป.ตรี)
 รายวิชาเทคโนโลยีการผลิตโคนม

คณะบริหารธุรกิจ (ระดับ ป.ตรี)
 รายวิชาวิจัยอุตสาหกรรม

คณะวิทยาศาสตร์ฯ (ระดับ ป.ตรี)
 รายวิชาโครงการเทคโนโลยีการสื่อสารมวลชน

คณะวิศวกรรมศาสตร์ฯ (ระดับ ปวส.)
 รายวิชาโครงการช่างโลหะ
 รายวิชาปฏิบัติงานแม่พิมพ์ฉีดพลาสติก
 รายวิชาการอบชุบโลหะในงานแม่พิมพ์
 รายวิชาปฏิบัติการซ่อมบำรุงและปรับแต่งแม่พิมพ์
 รายวิชาโครงการช่างผลิตเครื่องมือและแม่พิมพ์
 รายวิชาโครงการช่างโยธา
 รายวิชาประมาณราคาก่อสร้าง
 รายวิชาไมโครคอนโทรลเลอร์
 รายวิชาสัมมนาโครงการ
 รายวิชาโครงการอิเล็กทรอนิกส์
 รายวิชาแม่พิมพ์โลหะ
 รายวิชาแม่พิมพ์พลาสติก
 รายวิชาการออกแบบอุปกรณ์น้ำเจาะและจับงาน

คณะวิศวกรรมศาสตร์ฯ (ระดับ ป.ตรี)
 รายวิชาวงจรไฟฟ้า 1
 รายวิชาโครงงานวิศวกรรมวัสดุ
 รายวิชาโครงงาน 2
 รายวิชาโครงงานวิศวกรรมอิเล็กทรอนิกส์-ระบบสื่อสาร2
 รายวิชาปฏิบัติการวิศวกรรมสายอากาศ
 รายวิชาโครงงานวิศวกรรมเมคคาทรอนิกส์
 รายวิชาปฏิบัติการโปรแกรมเชิงวัตถุ

คณะสถาปัตยกรรมศาสตร์ฯ (ระดับ ป.ตรี)
 รายวิชาการออกแบบเซรามิกเพื่อสิ่งแวดล้อม
 รายวิชาเทคโนโลยีเคลือบ
 รายวิชาการขึ้นรูปด้วยเป็นหมุน

ค่าระดับคะแนน ม.ส.(I) ร้อยละ 80-100

คณะบริหารธุรกิจ (ระดับ ป.โท)
 รายวิชาการศึกษาค้นคว้าด้วยตนเอง 1
 รายวิชาวิทยานิพนธ์ 1

คณะวิศวกรรมศาสตร์ฯ (ระดับ ป.โท)
 รายวิชาสถาปัตยกรรมขั้นสูงเพื่อการอนุรักษ์พลังงาน

ประชาสัมพันธ์ด้านการประมวลผลและอนุมัติผลการศึกษา ภาคการศึกษาที่ 2 ปีการศึกษา 2565



Website

1. มหาวิทยาลัยเทคโนโลยีราชมงคลอีสาน
2. สำนักส่งเสริมวิชาการและงานทะเบียน
3. งานทะเบียนและประมวลผล



Page

Facebook

1. มทร.อีสาน-RMUTU
2. สำนักส่งเสริมวิชาการและงานทะเบียน
3. งานทะเบียนและประมวลผล มทร.อีสาน นครราชสีมา

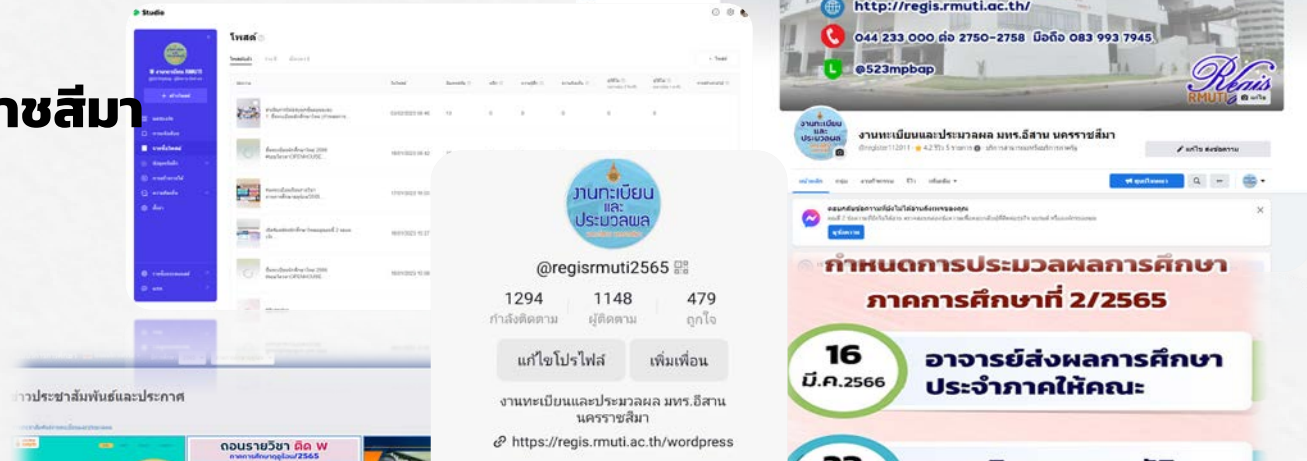

Application Line

1. กลุ่มอ.ที่ปรึกษา
2. กลุ่มคณะ 4 คณะ 1 สถาบัน
3. Line Official งานทะเบียน

RMUTU TikTok

งานทะเบียนและประมวลผล มทร.อีสาน นครราชสีมา

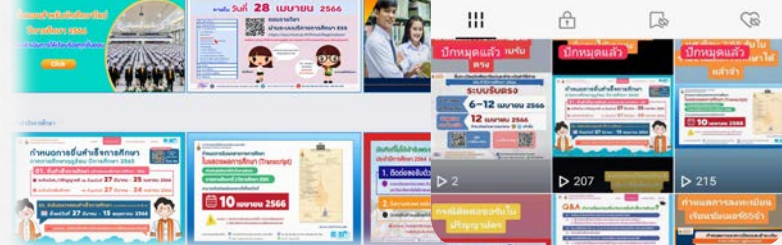

ระบบบริการการศึกษา (ESS)

**กำหนดการประมวลผลการศึกษา
ภาคการศึกษาที่ 2/2565**

- 16** มี.ค.2566 **อาจารย์ส่งผลการศึกษาประจำภาคให้คณะ**
- 23** มี.ค.2566 **คณะพิจารณาอนุมัติผลการศึกษา**
- 24** มี.ค.2566 **ประกาศผลการศึกษาประจำภาค**

ผลการประเมินมาตรฐานวิชาชีพ
ให้ดำเนินการให้แล้วเสร็จก่อนวันขึ้นภาคการศึกษา
และหากนักศึกษาตรวจสอบผลการศึกษาประจำภาคแล้ว
มีข้อกังขา หรือต้องการตรวจสอบความถูกต้องของข้อมูล
ให้ดำเนินการทักท้วงที่อาจารย์ผู้สอน ภายใน 15 วัน
นับตั้งแต่วันที่ประกาศผลการศึกษา

ข้อมูล ณ วันที่ 20 เมษายน 2566

ปัญหาและอุปสรรคและแนวทางการแก้ไขการดำเนินการประมวลผล และอนุมัติการศึกษา (PM-12)

ภาคการศึกษาที่ 2 ปีการศึกษา 2565

กิจกรรม	ปัญหา/อุปสรรค	การแก้ไขปัญหา	ระยะเวลาดำเนินการ (วัน/เดือน/ปี)	ผู้รับผิดชอบ/ผู้ที่เกี่ยวข้อง
ประมวลผลการศึกษา และอนุมัติผลการศึกษา	คณะเปิดรายวิชาในเมมูรายวิชาเปิดสอนเลือก การบันทึกเกรดไม่ตรงกับเล่มหลักสูตรมีผลทำให้ การวัดการประเมินผลผิดพลาด	- แจ้งคณะให้ดำเนินการเปิดรายวิชา เปิดสอนในระบบบริการการศึกษาให้ ตรงกับเล่มหลักสูตร	มีนาคม 2566	งานทะเบียน/คณะ
	อาจารย์รอกค่าระดับคะแนน I เป็น I* ส่งผลให้ การวัดการประเมินผลการศึกษาผิดพลาด	- ประสานงานไปยังผู้ดูแลระบบเพื่อ แก้ไขปัญหา	มีนาคม 2566	งานทะเบียน/ผู้ดูแลระบบ
	อาจารย์ผู้สอนประจำรายวิชาส่งใบส่งระดับ คะแนนตัวอักษรไม่ตรงกับรอบที่จัดทำในระบบจึง ทำให้ไม่สามารถยิงบาร์โค้ดอนุมัติผลการศึกษาใน ระบบบริการการศึกษา (ESS) ได้	- แจ้งคณะให้แจ้งอาจารย์ผู้สอน ประจำรายวิชาจัดพิมพ์ใบส่งระดับ คะแนนตัวอักษรรอบที่จัดทำล่าสุด เพื่อจัดส่งมาใหม่อีกครั้ง	มีนาคม 2566	งานทะเบียน/คณะ/อาจารย์ผู้สอน
	อาจารย์ผู้สอนประจำรายวิชาส่งใบส่งระดับ คะแนนตัวอักษรแต่ไม่มี Barcode เนื่องจาก พิมพ์เอกสารก่อนส่งผลการศึกษาในระบบบริการ การศึกษา (ESS)	- แจ้งคณะให้แจ้งอาจารย์ผู้สอน ประจำรายวิชาเข้าระบบเพื่อไป ยกเลิกการส่งผลการศึกษา และ ดำเนินการส่งผลการศึกษาใหม่ พร้อมพิมพ์ใบส่งระดับคะแนน ตัวอักษรและดำเนินการจัดส่งมาใหม่ อีกครั้ง	มีนาคม 2566	งานทะเบียน/คณะ/อาจารย์ผู้สอน

แผนพัฒนาและปรับปรุงของระบบบริการการศึกษา (ESS)การดำเนินงานการประมวลผลและ อนุมัติผลการศึกษา ภาคการศึกษาที่ 2 ปีการศึกษา 2565

ลำดับ	รายละเอียดการพัฒนา	หมายเหตุ
1	<p>เพิ่มขีดความสามารถของสิทธิ์อาจารย์ผู้สอน ดังต่อไปนี้</p> <ul style="list-style-type: none"> - สามารถพิมพ์รายงานรายวิชาที่ส่งค่าระดับคะแนน ม.ส. (I) ในสิทธิ์อาจารย์ผู้สอนแต่ละคน เฉพาะรายวิชาที่สอน - สามารถบันทึกคะแนน เกรดที่ได้รับและเลือกพิมพ์บางคนได้ - สามารถดึงช่วงการให้คะแนนมาแสดงในการแก้ไขระดับคะแนน ม.ส. (I) 	รองรับประมาณในการแก้ไขระบบ
2	<p>ปรับปรุงระบบให้รองรับเงื่อนไขการประเมินมาตรฐานวิชาชีพ โดยเพิ่มขีดความสามารถ ดังต่อไปนี้</p> <ul style="list-style-type: none"> - บันทึกเงื่อนไขการประเมินมาตรฐานวิชาชีพพระดับ ปวช. และ ปวส. ให้สามารถค้นหา บันทึก การผ่านและไม่ผ่านได้ - แสดงส่วนท้ายของข้อมูลใบแสดงผลการเรียน และใบรับรองผลการศึกษา (ฉบับภาษาไทยและภาษาอังกฤษ) <p>"ผ่านการประเมินมาตรฐานวิชาชีพ" "Passed the evaluation of professional standards"</p> <ul style="list-style-type: none"> - ระบบต้องสามารถบันทึกข้อมูลมาตรฐานวิชาชีพพระดับ ปวช. และ ปวส. และต้องแสดงหมายเลข (4) ในใบรับรองผลการศึกษาแบบสะสม 	รองรับประมาณในการแก้ไขระบบ
3	<p>ปรับปรุงการประมวลผลรายวิชาวิทยานิพนธ์ ให้มีความสามารถเพิ่มเติม ดังต่อไปนี้</p> <ul style="list-style-type: none"> - รับรองการบันทึกคุณภาพของวิทยานิพนธ์/ค้นคว้าอิสระ ประกอบด้วย ดีเยี่ยม (Excellent)/EX , ดี (Good)/G , และสอบผ่าน (Pass)/P เมื่อผลการศึกษารายวิชาวิทยานิพนธ์เป็น พ.จ./S โดยจำนวนหน่วยกิตต้องครบตามโครงสร้าง จึงจะสามารถบันทึกระดับคุณภาพได้ - รองรับการแสดงระดับคุณภาพในใบแสดงผลการศึกษาฉบับภาษาไทยและภาษาอังกฤษ และรายงานที่เกี่ยวข้อง - รองรับการค้นหาวิทยานิพนธ์ของนักศึกษาทั้งหมดที่เคยเข้าศึกษาในมหาวิทยาลัย ซึ่งรวมถึงนักศึกษาที่สำเร็จการศึกษาหรือพ้นสภาพการศึกษาแล้ว เพื่อแก้ไขปัญหาการบันทึกชื่อข้อมูลวิทยานิพนธ์ผิดพลาด และตรวจพบภายหลังการสำเร็จการศึกษาไปแล้ว - รองรับการเก็บประวัติการแก้ไขวิทยานิพนธ์ ประกอบด้วย ชื่อหนังสือ วันที่แก้ไข และแสดงผู้ดำเนินการแก้ไข 	รองรับประมาณในการแก้ไขระบบ

THANK YOU

Regis
RMUTI

งานทะเบียนและประมวลผล

RMUTI





ขั้นตอนการส่งเอกสารรายงานตัวนักศึกษาใหม่

ตั้งแต่วันที่ 1-6 พฤษภาคม 2566

1

4.2.3-เอกสารแนบ

1



ดาวน์โหลดแบบฟอร์มนำส่งเอกสารรายงานตัว
<https://regis.rmuti.ac.th/online/>

2



เรียงเอกสารหลักฐานรายงานตัวนักศึกษา

3



ส่งเอกสารหลักฐานรายงานตัวนักศึกษาใหม่
 ผ่านช่องทาง : บริษัทขนส่งเอกชนหรือไปรษณีย์ไทย

4



ตรวจสอบสถานะการส่งเอกสารรายงานตัว
<https://regis.rmuti.ac.th/online/>



ดาวน์โหลดแบบฟอร์มนำส่งเอกสารรายงานตัว



<https://regis.rmuti.ac.th/online/>

ระบบรายงานตัวนักศึกษาใหม่

regis.rmuti.ac.th

ระบบรายงานตัวนักศึกษาใหม่

STEP 1 Download Files
หนังสือส่งเอกสารรายงานตัว [Click](#)

STEP 2 ส่งเอกสารรายงานตัว ผ่านช่องทางดังนี้

KERRY EXPRESS FLASH EXPRESS J&T EXPRESS ไปรษณีย์ไทย (EMS)

STEP 3 ตรวจสอบสถานะการส่งเอกสาร
ตั้งแต่วันที่ 12 พฤษภาคม 2566 เป็นต้นไป

66172310XXX-X

ค้นหาข้อมูล

มหาวิทยาลัยเทคโนโลยีราชมงคลอีสาน

หนังสือส่งเอกสารหลักฐานการรายงานตัวนักศึกษาใหม่ ปีการศึกษา 2566

ข้าพเจ้า..... รหัสนักศึกษา.....

ขอส่งเอกสารหลักฐานการรายงานตัว ดังนี้ (กรุณา ในช่อง) **ค่าเอกสารขนาด A4 เท่านั้น

เอกสารชุดที่ 1 : เอกสารหลักฐานการรายงานตัว

<input type="checkbox"/> 1. หนังสือส่งเอกสารหลักฐานการรายงานตัวนักศึกษาใหม่ ปีการศึกษา 2566	จำนวน 1 ฉบับ
<input type="checkbox"/> 2. ใบรายงานตัวที่ขึ้นทะเบียนนักศึกษา (พิมพ์จากกรมบริหารการศึกษา ESS)	จำนวน 1 ฉบับ
<input type="checkbox"/> 3. สำเนาบัตรประจำตัวประชาชนนักศึกษา (ถ่ายสำเนาหน้า) (รับรองสำเนาถูกต้อง)	จำนวน 1 ฉบับ
<input type="checkbox"/> 4. สำเนาทะเบียนบ้าน (นักศึกษา) (รับรองสำเนาถูกต้อง)	จำนวน 1 ฉบับ
<input type="checkbox"/> 5. สำเนาใบทะเบียนแสดงผลการเรียน (ใบ จบ./ใบ ปช.1) (ต้องมีวันสำเร็จการศึกษา) (ถ่ายสำเนาหน้าและสำเนาหลังใบแนบเดียวกัน)	จำนวน 2 ฉบับ
<input type="checkbox"/> 6. สำเนาใบเปลี่ยนชื่อ-สกุล (ถ้ามี) (กรณีเอกสารที่ชื่อ-นามสกุลไม่ตรงกัน)	จำนวน 2 ฉบับ

เอกสารชุดที่ 2 : เอกสารการขอห้องพัก หอพัก

<input type="checkbox"/> 1. ใบของห้องพัก หอพักนักศึกษา	จำนวน 1 ฉบับ
<input type="checkbox"/> 2. สำเนาทะเบียนบ้าน (นักศึกษา)	จำนวน 1 ฉบับ
<input type="checkbox"/> 3. สำเนาทะเบียนบ้าน (บิดา)	จำนวน 1 ฉบับ
<input type="checkbox"/> 4. สำเนาทะเบียนบ้าน (มารดา)	จำนวน 1 ฉบับ

(ลงชื่อ).....ผู้รายงานตัว
(.....)
วัน.....เดือน.....พ.ศ.....

ค่าขนส่ง

- ให้นักศึกษาจัดส่งเอกสารและยื่นเอกสารเป็น 2 ชุด ดังนี้
 - เอกสารชุดที่ 1 เอกสารหลักฐานการรายงานตัว
 - เอกสารชุดที่ 2 เอกสารการขอห้องพัก หอพักนักศึกษา
- รวบรวมเอกสารทั้ง 2 ชุด ใส่ในซองเดียวกันเพื่อป้องกันเอกสารสูญหาย
- *** บริการรับชำระค่าขนส่งเอกสารรายงานตัวนักศึกษาใหม่ (จัดส่งแบบลงทะเบียน หรือ แบบค่าพิเศษ(EMS))

ช่องทางการติดต่อ

Line Facebook จาก: เป็นและประเบงมา

ผู้ส่ง: ชื่อ.....รหัสนักศึกษา.....
ชื่อผู้.....
เบอร์โทรศัพท์.....

ผู้รับ : หัวหน้างานทะเบียนและประมวลผล
มหาวิทยาลัยเทคโนโลยีราชมงคลอีสาน นครราชสีมา
สำนักส่งเสริมวิชาการและงานทะเบียน อาคาร 35 ชั้น 2
เลขที่ 744 ถนนสุรนารายณ์ ตำบลในเมือง
อำเภอเมือง จังหวัดนครราชสีมา 30000
เบอร์โทรศัพท์ 083 993 7945

ใบของห้องพัก หอพักนักศึกษา มหาวิทยาลัยเทคโนโลยีราชมงคลอีสาน นครราชสีมา ปีการศึกษา 2565

คำชี้แจง

- ผู้มีสิทธิ์เข้าศึกษา **ต้องกรอกข้อมูลการขอห้องพักไว้ก่อนวันและใบของห้องพักทุกข้อมู** เพื่อให้ครบตามขั้นตอนการรายงานตัวเป็นนักศึกษา มหาวิทยาลัยเทคโนโลยีราชมงคลอีสาน นครราชสีมา
- ตามประกาศของมหาวิทยาลัย กำหนดให้นักศึกษาชั้นปีที่ 1 หรือชั้นปีแรก เข้าพักอาศัยในหอพัก เป็นระยะเวลา 1 ปีการศึกษา
- ใส่ ลงใน หรือ และกรอกข้อมูลให้ครบทุกข้อ
- สอบถามข้อมูลเพิ่มเติมได้ที่เบอร์โทร 044 233000 ต่อ 6100 และ 7100 , 083-095638

ข้อมูลของนักศึกษา

- เพศ ชาย หญิง เพศทางเลือก นาย นางสาว ระบุชื่อ-สกุล.....
- ที่อยู่ตามทะเบียนบ้านของนักศึกษา
บ้านเลขที่.....ถนน.....ตำบล.....อำเภอ.....จังหวัด.....
- นักศึกษามีบ้านพักอยู่ในเขต "อำเภอเมือง จังหวัดนครราชสีมา" หรือไม่
 ไม่มี มี เป็นที่อยู่เดียวกับทะเบียนบ้านของนักศึกษา
 มี ไม่มีอยู่เดียวกับทะเบียนบ้านของนักศึกษา ระบุบ้านเลขที่.....ถนน.....ตำบล.....
เป็น บ้านเลขที่ตามตรา บ้านพักหลังติดกรมการปกครอง เข้ากับอยู่กับตราตรา บ้านเลขที่ อื่นๆ.....
- นักศึกษาเคยศึกษา ที่มหาวิทยาลัยเทคโนโลยีราชมงคลอีสาน นครราชสีมา หรือไม่ ไม่เคยศึกษา เคยศึกษา ปีการศึกษา.....
- นักศึกษาเคยพักหอพักนักศึกษา มหาวิทยาลัยเทคโนโลยีราชมงคลอีสาน นครราชสีมา หรือไม่ ไม่เคยพัก เคยพัก ปีการศึกษา.....
- นักศึกษาจบการศึกษามาจาก..... จังหวัด.....
- ผู้ที่รับผิดชอบค่าใช้จ่ายในการศึกษาให้กับนักศึกษา บิดาและมารดา บิดา มารดา อื่นๆ ระบุ.....
- นักศึกษามีโรคประจำตัวและจำเป็นต้องอยู่ในความดูแลของบิดาหรือมารดาอย่างไร ไม่ มี ระบุโรค หรือแนบใบรับรองแพทย์หรือประวัติการรักษาคือเป็นปัจจุบันหรือไม่ ใบของห้องพัก.....
- นักศึกษามารับเข้าศึกษาต่อ
 ระดับ ปวส.
 ช่างอุตสาหกรรม ไปรมากรศึกษา..... บริหารธุรกิจ ไปรมากรศึกษา..... ไปรมากรวิชาวิศวกรรมศาสตร์
 ระดับปริญญาตรี หลักสูตร..... หลักสูตร 4 - 5 ปี หลักสูตรเทียบโอน 2 - 3.5 ปี
 คณะวิทยาศาสตร์ สาขาวิชา..... คณะสถาปัตยกรรมศาสตร์ สาขาวิชา.....
 คณะวิศวกรรมศาสตร์ สาขาวิชา..... คณะบริหารธุรกิจ สาขาวิชา.....
- นักศึกษาต้องการขอห้องพัก (พักห้องละ 4 คน) ประเภท
 ห้องสี่ห้อง ราคา 5,500 บาท/คน/ภาคการศึกษา (รองรับนักศึกษาชาย จำนวน 860 คน และนักศึกษาหญิง จำนวน 860 คน)
 ห้องสี่ห้องราคา ราคา 6,500 บาท/คน/ภาคการศึกษา (รองรับนักศึกษาชาย จำนวน 148 คน และนักศึกษาหญิง จำนวน 148 คน)
(ค่าห้องพักยังไม่รวมค่าสาธารณูปโภคและค่าประกัน)
- ข้อมูลอื่นๆ ประกอบการจัดห้องพัก (ถ้ามี).....

ลงชื่อ.....นักศึกษา
(.....)
เบอร์โทร.....

ลงชื่อ.....ผู้รับรอง
(.....)
 บิดา มารดา ผู้ปกครอง
เบอร์โทร.....

หลักฐานที่ติดแนบส่งมาพร้อมใบของห้องพัก

- สำเนาทะเบียนบ้านนักศึกษา จำนวน 1 ฉบับ
- สำเนาทะเบียนบ้านบิดา } - ลงชื่อรับรองสำเนาถูกต้อง จำนวน 1 ฉบับ
- สำเนาทะเบียนบ้านมารดา } จำนวน 1 ฉบับ
- กรณีโรคประจำตัวให้แนบบใบรับรองแพทย์หรือประวัติการรักษาคือเป็นปัจจุบัน จำนวน 1 ฉบับ



เรียงเอกสารหลักฐานรายงานตัวนักศึกษา (ตามตัวอย่างด้านล่าง)



ชุดที่ 1 : เอกสารรายงานตัวนักศึกษาใหม่

1

ใบนำส่งเอกสาร

2

ใบรายงานตัว

3

สำเนาบัตร ปชช.

4

สำเนากะเบียบบ้าน

5

หน้า

ปวันสำเร็จการศึกษา

หลัง

ใบสม.

6

ใบเปลี่ยนชื่อ

ชุดที่ 2 : ใบจองห้องพัก/หอพัก

1

ใบจองหอพัก

2

นักศึกษา

3

บิดา

4

มารดา

เรียงเอกสารหลักฐานรายงานตัวนักศึกษา



ชุดที่ 1 : เอกสารรายงานตัวนักศึกษาใหม่

- | | |
|---|--------|
| 1. หนังสือนำส่งเอกสารหลักฐานการรายงานตัว | 1 ฉบับ |
| 2. ใบรายงานตัวนักศึกษา
พิมพ์จากระบบ ESS >> https://ess.rmuti.ac.th/rmuti/registration/ | 1 ฉบับ |
| 3. สำเนาบัตรประจำตัวประชาชน (นักศึกษา) | 1 ฉบับ |
| 4. สำเนาทะเบียนบ้าน (นักศึกษา) | 1 ฉบับ |
| 5. สำเนาใบแสดงผลการศึกษา (ต้องมีวันสำเร็จการศึกษา) | 2 ฉบับ |
| 6. สำเนาใบเปลี่ยนชื่อ-สกุล (ถ้ามี) กรณีชื่อไม่ตรงกับใบรบ. | 2 ฉบับ |

ถ่ายเอกสารขนาด A4 เท่านั้น
พร้อมรับรองสำเนาถูกต้องในเอกสารทุกฉบับ

ชุดที่ 2 : ใบจองห้องพัก/หอพัก

1. ใบจองห้องพัก/หอพัก
2. สำเนาทะเบียนบ้าน (นักศึกษา)
3. สำเนาทะเบียนบ้าน (บิดา)
4. สำเนาทะเบียนบ้าน (มารดา)

ถ่ายเอกสาร A4 เท่านั้น
พร้อมรับรองสำเนาถูกต้อง
อย่างละ 1 ฉบับ



ส่งเอกสารหลักฐานรายงานตัวนักศึกษาใหม่

ผ่านช่องทาง : บริษัทขนส่งเอกซพหรือไปรษณีย์ไทย

1

จัดชุดเอกสาร 2 ชุด

ชุดที่ 1

ผู้รับ : นางสาวสายใจ สวัสดิ์จิต
เลขที่บัตรประชาชน 6418211029-2
ชื่อและนามสกุลตามบัตรประชาชน นางสาวสายใจ สวัสดิ์จิต
เลขที่โทรศัพท์ 086 249 8585

เอกสารชุดที่ 1 : เอกสารหลักฐานรายงานตัว

- 1. ใบแจ้งชื่อและนามสกุลตามบัตรประชาชน จำนวน 1 ฉบับ
- 2. ใบรายงานตัวนักเรียน จำนวน 1 ฉบับ
- 3. สำเนาบัตรประชาชน จำนวน 2 ฉบับ
- 4. สำเนาใบรายงานตัวนักเรียน จำนวน 1 ฉบับ
- 5. สำเนาใบรายงานตัวนักเรียน จำนวน 1 ฉบับ
- 6. สำเนาใบรายงานตัวนักเรียน จำนวน 1 ฉบับ
- 7. สำเนาใบรายงานตัวนักเรียน จำนวน 2 ฉบับ

เอกสารชุดที่ 2 : เอกสารการขอสมัครเรียน

- 1. ใบแจ้งชื่อและนามสกุลตามบัตรประชาชน จำนวน 1 ฉบับ
- 2. สำเนาบัตรประชาชน จำนวน 1 ฉบับ
- 3. สำเนาใบรายงานตัวนักเรียน จำนวน 1 ฉบับ
- 4. สำเนาใบรายงานตัวนักเรียน จำนวน 1 ฉบับ

ส่งเอกสารชุดที่ 1 และเอกสารชุดที่ 2 ไปรษณีย์ไทย

ชุดที่ 2

ผู้รับ : นางสาวสายใจ สวัสดิ์จิต
เลขที่บัตรประชาชน 6418211029-2
ชื่อและนามสกุลตามบัตรประชาชน นางสาวสายใจ สวัสดิ์จิต
เลขที่โทรศัพท์ 086 249 8585

เอกสารชุดที่ 2 : เอกสารหลักฐานรายงานตัว

- 1. ใบแจ้งชื่อและนามสกุลตามบัตรประชาชน จำนวน 1 ฉบับ
- 2. ใบรายงานตัวนักเรียน จำนวน 1 ฉบับ
- 3. สำเนาบัตรประชาชน จำนวน 2 ฉบับ
- 4. สำเนาใบรายงานตัวนักเรียน จำนวน 1 ฉบับ
- 5. สำเนาใบรายงานตัวนักเรียน จำนวน 1 ฉบับ
- 6. สำเนาใบรายงานตัวนักเรียน จำนวน 1 ฉบับ
- 7. สำเนาใบรายงานตัวนักเรียน จำนวน 2 ฉบับ

เอกสารชุดที่ 3 : เอกสารการขอสมัครเรียน

- 1. ใบแจ้งชื่อและนามสกุลตามบัตรประชาชน จำนวน 1 ฉบับ
- 2. สำเนาบัตรประชาชน จำนวน 1 ฉบับ
- 3. สำเนาใบรายงานตัวนักเรียน จำนวน 1 ฉบับ
- 4. สำเนาใบรายงานตัวนักเรียน จำนวน 1 ฉบับ

ส่งเอกสารชุดที่ 1 และเอกสารชุดที่ 2 ไปรษณีย์ไทย

2

นำเอกสารทั้ง 2 ชุดใส่ซอง

ผู้ส่ง : นางสาวสายใจ สวัสดิ์จิต รหัสนักศึกษา 6418211029-2
ที่อยู่ : 111/275 ต.หัวทะเล อ.เมือง จ.นครราชสีมา 30000
เบอร์โทร : 086 249 8585

ผู้รับ : หัวหน้างานทะเบียนและประมวลผล มหาวิทยาลัยเทคโนโลยีราชมงคลอีสาน นครราชสีมา
อาคาร 35 ชั้น 2 เลขที่ 744 ตำบลในเมือง
อำเภอเมือง จังหวัดนครราชสีมา 30000
เบอร์โทร : 083 993 7945

3

จัดส่งเอกสาร

ช่องทาง
การส่ง
เอกสาร



4



ตรวจสอบสถานะการส่งเอกสารรายงานตัว

[www https://regis.rmuti.ac.th/online/](https://regis.rmuti.ac.th/online/)



6

มหาวิทยาลัยเทคโนโลยีราชมงคลอีสาน
Rajamangala University of Technology Isan
ระบบรายงานตัวนักศึกษาใหม่

STEP 1 Download Files
หนังสือส่งเอกสารรายงานตัว [Click](#)

STEP 2 ส่งเอกสารรายงานตัว ผ่านช่องทางดังนี้
KERRY EXPRESS FLASH EXPRESS J&T EXPRESS EMS

STEP 3 ตรวจสอบสถานะการส่งเอกสาร
ตั้งแต่วันที่ 12 พฤษภาคม 2566 เป็นต้นไป

66172310XXX-X [ค้นหาข้อมูล](#)

เข้าตรวจสอบสถานะเอกสาร หลังจากส่งเอกสาร

STEP 3 ตรวจสอบสถานะการส่งเอกสาร
ตั้งแต่วันที่ 12 พฤษภาคม 2566 เป็นต้นไป

66172310XXX-X [ค้นหาข้อมูล](#)

ตั้งแต่ **วันที่ 12 พฤษภาคม 2566** เป็นต้นไป



มทร.อีสาน
RMUTI

ลงทะเบียนเรียนและชำระเงิน

นักศึกษาใหม่ ที่เข้าศึกษาปีการศึกษา 2566

ระหว่าง **วันที่ 7-9 มิถุนายน 2566**

ชำระเงินผ่านทางธนาคาร   เท่านั้น

เปิดภาคการศึกษา : **19 มิถุนายน 2566**



ส่งรูปถ่ายเพื่อทำบัตรประจำตัวนักศึกษาใหม่

Upload รูปถ่ายได้ตั้งแต่ วันที่ **15-23 มิถุนายน 2566**

ตัวอย่างรูปถ่ายที่ถูกระเบียบ

1 ถ่ายภาพหน้าตรง
ถูกระเบียบ
(ขนาด 1 นิ้ว)



2 สแกนรูปภาพให้ได้ขนาดสวยงาม
เป็นไฟล์ .jpg/.jpeg/.png เท่านั้น



3 อัปโหลดรูปภาพเข้าระบบ
<https://regis.rmuti.ac.th/uploadpic/>



เป็นไฟล์ .jpg/.jpeg/.png เท่านั้น

4 ตรวจสอบรูปภาพ
(หลังจาก Upload รูปถ่าย 1 สัปดาห์)
<https://ess.rmuti.ac.th/RMUTI/Registration/>

เลือกเมนูเรียกดูประวัติ

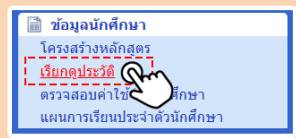

****หมายเหตุ :** หากรูปยังไม่ขึ้นให้ติดต่องานทะเบียนฯ @523mpbap



กำหนดการลงทะเบียนเรียนและชำระเงิน ภาคการศึกษาที่ 1 ปีการศึกษา 2566



Scan me

ชั้นปีที่

2

นักศึกษาที่เข้าศึกษา ปีการศึกษา 2565

12 มิถุนายน 2566

ชั้นปีที่

3

นักศึกษาที่เข้าศึกษา ปีการศึกษา 2564

13 มิถุนายน 2566

ชั้นปีที่

4 เป็น
ต้นใบ

นักศึกษาที่เข้าศึกษา ปีการศึกษา 2557 - 2563

14 มิถุนายน 2566

ทุกชั้นปี

นักศึกษาที่เข้าศึกษา ปีการศึกษา 2557 - 2566

15-30 มิถุนายน 2566

- ◆ ลงทะเบียนเรียน
- ◆ เพิ่มรายวิชา
- ◆ ถอนรายวิชา (ไม่บันทึกลงในใบแสดงผลการศึกษา)
- ◆ ย้ายกลุ่มเรียน

14 กรกฎาคม 2566
วันสุดท้ายของการชำระเงิน (โดยไม่เสียค่าปรับ)

ชำระเงินผ่านทางธนาคาร   เท่านั้น

เปิดภาคการศึกษา ◆ **ภาคสมทบ** : 17 มิถุนายน 2566 **ภาคปกติ** : 19 มิถุนายน 2566

ยื่นสำเร็จการศึกษา ◆ **ปวส./ป.ตรี** : 19 มิถุนายน - 17 สิงหาคม 2566

บัณฑิตศึกษา : 19 มิถุนายน - 18 กันยายน 2566



ประกาศมหาวิทยาลัยเทคโนโลยีราชมงคลอีสาน
เรื่อง กำหนดการลงทะเบียนเรียน และชำระเงินค่าลงทะเบียนเรียน
ภาคการศึกษาที่ ๑ ปีการศึกษา ๒๕๖๖

มหาวิทยาลัยเทคโนโลยีราชมงคลอีสาน นครราชสีมา ได้ดำเนินการจัดให้มีการลงทะเบียนเรียน
ในภาคการศึกษาที่ ๑ ปีการศึกษา ๒๕๖๖ ระดับประกาศนียบัตรวิชาชีพชั้นสูง ระดับปริญญาตรี และระดับบัณฑิตศึกษานั้น

อาศัยอำนาจตามความในมาตรา ๒๔ และ มาตรา ๒๗ แห่งพระราชบัญญัติมหาวิทยาลัยเทคโนโลยี
ราชมงคล พ.ศ. ๒๕๔๘ ประกอบกับคำสั่งมหาวิทยาลัยเทคโนโลยีราชมงคลอีสาน ที่ ๑๔๒๖/๒๕๖๒ ลงวันที่ ๓๐
ตุลาคม ๒๕๖๒ เรื่อง มอบอำนาจให้ผู้อำนวยการสำนักส่งเสริมวิชาการและงานทะเบียน ปฏิบัติราชการแทนอธิการบดี
เกี่ยวกับการจัดการศึกษา สำนักส่งเสริมวิชาการและงานทะเบียน จึงออกประกาศมหาวิทยาลัยเทคโนโลยีราชมงคลอีสาน
เรื่อง กำหนดการลงทะเบียนเรียน และชำระเงินค่าลงทะเบียนเรียน ภาคการศึกษาที่ ๑ ปีการศึกษา ๒๕๖๖ ดังนี้

กำหนดการ	ชั้นปี	เข้าศึกษาปีการศึกษา
๑๒ มิถุนายน ๒๕๖๖	ชั้นปีที่ ๒	๒๕๖๕
๑๓ มิถุนายน ๒๕๖๖	ชั้นปีที่ ๓	๒๕๖๔
๑๔ มิถุนายน ๒๕๖๖	ชั้นปีที่ ๔ เป็นต้นไป	๒๕๕๗ - ๒๕๖๓
๑๕ - ๓๐ มิถุนายน ๒๕๖๖	ทุกชั้นปี - ลงทะเบียนเรียน/เพิ่มรายวิชา/ถอนรายวิชา (โดยผลการถอนรายวิชาจะไม่บันทึกลงในใบ แสดงผลการศึกษา)	๒๕๕๗ - ๒๕๖๖
๑๔ กรกฎาคม ๒๕๖๖	วันสุดท้ายของการชำระเงิน	

นักศึกษาที่ลงทะเบียนเรียนในระบบบริการการศึกษา (Education Service System:ESS)
<https://ess.rmuti.ac.th/Rmuti/Registration/> เมื่อลงทะเบียนเรียนถูกต้องสมบูรณ์แล้วต้องทำการยืนยันการลงทะเบียน
เรียนในระบบบริการการศึกษา และต้องพิมพ์ใบรายงานการลงทะเบียน/ใบแจ้งชำระเงิน/ใบเสร็จจ
รับเงิน ไปชำระเงินผ่านธนาคารกรุงไทย จำกัด (มหาชน)/ธนาคารกรุงศรีอยุธยา จำกัด (มหาชน) ทุกสาขา
ทั่วประเทศ เพื่อเข้าบัญชีมหาวิทยาลัยเทคโนโลยีราชมงคลอีสานเท่านั้น ภายในวันที่ ๑๔ กรกฎาคม ๒๕๖๖ หากพ้นกำหนด
ดังกล่าว นักศึกษาจะต้องชำระเงินค่าปรับลงทะเบียนล่าช้ากว่ากำหนดเป็นอัตราสูงสุด จำนวน ๕๐๐ บาท ตามหนังสือ
ที่ มทร.อีสาน ๑๔๐๐/๐๓๒๗ ลงวันที่ ๒๐ กุมภาพันธ์ ๒๕๖๖ เรื่อง ขออนุมัติขยายกำหนดการลงทะเบียนเรียน และชำระเงิน
ค่าลงทะเบียน ภาคการศึกษาที่ ๑ ปีการศึกษา ๒๕๖๖ และให้นักศึกษาเก็บหลักฐานไว้ใช้อย่างอิงในการติดต่อกับมหาวิทยาลัย

จึงประกาศมาให้ทราบโดยทั่วกัน

ประกาศ ณ วันที่ ๑๖ มีนาคม พ.ศ. ๒๕๖๖

(อาจารย์ ดร.จิณนพัต โจรนวงศ์)

ผู้อำนวยการสำนักส่งเสริมวิชาการและงานทะเบียน
มหาวิทยาลัยเทคโนโลยีราชมงคลอีสาน



บันทึกข้อความ

ส่วนราชการ มหาวิทยาลัยเทคโนโลยีราชมงคลอีสาน สำนักส่งเสริมวิชาการและงานทะเบียน

งานทะเบียนและประมวลผล โทร. ๐ ๔๔๒๓ ๓๐๐๐ ต่อ ๒๗๕๑-๕๘

ที่ มทร.อีสาน ๑๔๐๐/๐๓๒พ/ วันที่ ๒๐ กุมภาพันธ์ ๒๕๖๖

เรื่อง ขออนุมัติขยายกำหนดการลงทะเบียนเรียน และชำระเงินค่าลงทะเบียน ภาคการศึกษาที่ ๑
ปีการศึกษา ๒๕๖๖

เรียน อธิการบดีมหาวิทยาลัยเทคโนโลยีราชมงคลอีสาน

ตามประกาศมหาวิทยาลัยเทคโนโลยีราชมงคลอีสาน เรื่องปฏิทินการศึกษา ประจำปีการศึกษา ๒๕๖๖ กำหนดกิจกรรมวันเปิดภาคการศึกษาที่ ๑ ปีการศึกษา ๒๕๖๖ ในวันที่ ๑๙ มิถุนายน ๒๕๖๖ และตามข้อบังคับของมหาวิทยาลัยต้องจัดให้มีการลงทะเบียนเรียน ในรายวิชาที่เปิดสอน ในภาคการศึกษานั้นให้แล้วเสร็จก่อนวันเปิดภาคการศึกษา ทั้งนี้สำนักส่งเสริมวิชาการและงานทะเบียน งานทะเบียนและประมวลผล/งานบริการการศึกษา มีภารกิจในการดำเนินการดำเนินการลงทะเบียนเรียน และการออกประกาศมหาวิทยาลัยเทคโนโลยีราชมงคลอีสาน เรื่อง กำหนดการลงทะเบียนเรียนและชำระเงินค่าลงทะเบียนเรียน ภาคการศึกษาที่ ๑ ปีการศึกษา ๒๕๖๖ และตามที่ได้เกิดสถานการณ์ต่างๆ ทางด้านเศรษฐกิจ ทำให้ค่าครองชีพสูงขึ้น ส่งผลกระทบกับประชาชน รวมถึงนักศึกษาและผู้ปกครองของนักศึกษานั้น

ในการนี้เพื่อเป็นมาตรการให้ความช่วยเหลือบรรเทาความเดือดร้อน และช่วยลดภาระค่าใช้จ่ายของนักศึกษา และผู้ปกครอง สำนักส่งเสริมวิชาการและงานทะเบียน จึงเรียนมาเพื่อขออนุมัติขยายกำหนดการลงทะเบียนเรียน และชำระเงินค่าลงทะเบียน ภาคการศึกษาที่ ๑ ปีการศึกษา ๒๕๖๖ ดังนี้

๑. ขออนุมัติขยายระยะเวลากำหนดการลงทะเบียนเรียน ภาคการศึกษาที่ ๑ ปีการศึกษา ๒๕๖๖ หลังจากวันเปิดภาคการศึกษา ในระหว่างวันที่ ๑๙ - ๓๐ มิถุนายน ๒๕๖๖ โดยนักศึกษาไม่ต้องยื่นคำร้องขอลงทะเบียนเรียนล่าช้า

๒. ขออนุมัติขยายระยะเวลาการชำระเงินค่าลงทะเบียนเรียน สำหรับการลงทะเบียน ภาคการศึกษาที่ ๑ ปีการศึกษา ๒๕๖๖ โดยไม่เสียค่าปรับลงทะเบียนล่าช้ากว่ากำหนด ไปจนถึงวันที่ ๑๔ กรกฎาคม ๒๕๖๖ เพื่อช่วยแบ่งเบาภาระทางการเงิน แต่หลังจากครบกำหนดระยะเวลาแล้ว นักศึกษาจะต้องชำระเงินค่าปรับลงทะเบียนล่าช้ากว่ากำหนดเป็นอัตราสูงสุด จำนวน ๕๐๐ บาท ตามประกาศมหาวิทยาลัยเทคโนโลยีราชมงคลอีสาน

จึงเรียนมาเพื่อโปรดพิจารณาอนุมัติ

เจริญ อดิ วัฒน

ผู้อำนวยการสำนักส่งเสริมวิชาการและงานทะเบียน

๒๑ ก.พ. ๖๖

(อาจารย์ ดร.จิณณพัทธ์ โรจนวงศ์)

ผู้อำนวยการสำนักส่งเสริมวิชาการและงานทะเบียน

ผู้ช่วยศาสตราจารย์ณรงค์ ผลวงษ์
รองอธิการบดีฝ่ายบริหารและพัฒนายุทธศาสตร์
๒๑ ก.พ. ๒๕๖๖

จกพ. ๒๙/๖๖ มอชกน. ๒๘ ก.พ. ๖๖



สรุปผลการดำเนินงาน ตามประกาศการรักษามาตรฐาน ระยะเวลาการให้บริการ

ประจำปีการศึกษา 2565
(เดือน มิถุนายน 2565-มีนาคม 2566)



งานทะเบียนและประมวลผล สำนักส่งเสริมวิชาการและงานทะเบียน



กระบวนการดำเนินงาน ตามประกาศการรักษา มาตรฐานระยะเวลา การให้บริการ ปีการศึกษา 2565



STEP

1

สำนักฯ ขอให้เสนอ
กระบวนการที่จะรักษามาตรฐาน
ระยะเวลาการให้บริการ



STEP

2

งานทะเบียนฯ
เสนอกระบวนการที่จะรักษา
มาตรฐานระยะเวลาการให้บริการ



STEP

3

รับสำเนาประกาศ
การรักษามาตรฐานระยะเวลา
การให้บริการ ปี 2565



STEP

4

สำนักฯ ขอติดตาม
ผลการดำเนินงาน ปี 2565



STEP

5

งานทะเบียนฯ รายงานผล
การดำเนินงาน ปี 2565

1. การเสนอกระบวนการงานที่จะรักษามาตรฐานระยะเวลาการให้บริการ



บันทึกข้อความ

ส่วนราชการ มหาวิทยาลัยเทคโนโลยีราชมงคลอีสาน สำนักส่งเสริมวิชาการและงานทะเบียน
งานบริหารงานทั่วไป โทร. ๐ ๕๔๒๓ ๓๐๐๐ ต่อ ๒๗๓๑

ที่ มทร.อีสาน ๑๔๐๐/๐๖๑๕

วันที่ ๒๗ เมษายน ๒๕๖๕

เรื่อง ขอดำเนินการตามผลการดำเนินงานตามประกาศการรักษามาตรฐานระยะเวลาการให้บริการ ประจำปีการศึกษา ๒๕๖๔ และขอความอนุเคราะห์เสนอกระบวนการงานที่จะรักษามาตรฐานระยะเวลาการให้บริการ ในปีการศึกษา ๒๕๖๕

เรียน รองผู้อำนวยการฝ่ายทะเบียนและประมวลผล

ตามที่ หน่วยงานได้มีการเสนอกระบวนการงานที่จะรักษามาตรฐานระยะเวลาการให้บริการ ในปีการศึกษา ๒๕๖๔ มีกระบวนการงาน ทั้งสิ้น ๖ กระบวนการ ตามประกาศมหาวิทยาลัยเทคโนโลยีราชมงคลอีสาน เรื่องการรักษามาตรฐานระยะเวลาการให้บริการ ประจำปีการศึกษา ๒๕๖๔ ลงวันที่ ๑๘ สิงหาคม ๒๕๖๔ นั้น

ในการนี้ เพื่อให้การดำเนินการเป็นไปด้วยความเรียบร้อย บรรลุวัตถุประสงค์ที่ตั้งไว้ จึงขอความอนุเคราะห์หน่วยงานดำเนินการและจัดส่งข้อมูลไปยังงานบริหารงานทั่วไป ภายในวันที่ ๑๒ พฤษภาคม ๒๕๖๕ ดังนี้

๑. จัดส่งผลการดำเนินงานการรักษามาตรฐานระยะเวลาการให้บริการ ที่หน่วยงานรับผิดชอบ โดยดำเนินการจัดส่งเป็นไฟล์รูปเล่ม PDF (ตั้งแบบฟอร์มแนบ)

๒. เสนอกระบวนการงานที่จะรักษามาตรฐานระยะเวลาการให้บริการ ในปีการศึกษา ๒๕๖๕ (ตั้งแบบฟอร์มแนบ)

จึงเรียนมาเพื่อโปรดพิจารณา

(นางสาวจิตนัต โรจนวงศ์)

ผู้อำนวยการสำนักส่งเสริมวิชาการและงานทะเบียน

2. งานทะเบียนฯ เสนอกระบวนการงานที่จะรักษามาตรฐานระยะเวลาการให้บริการ



บันทึกข้อความ

ส่วนราชการ มหาวิทยาลัยเทคโนโลยีราชมงคลอีสาน สำนักส่งเสริมวิชาการและงานทะเบียน

งานทะเบียนและประมวลผล โทร ๐ ๔๔๒๓ ๓๐๐๐ ต่อ ๒๗๕๑ - ๘ โทรสาร ๐ ๔๔๒๓ ๓๐๖๘

ที่ มทร.อีสาน ๑๕๑๔/๐๐๔๐

วันที่ ๑๘ พฤษภาคม ๒๕๖๕

เรื่อง ขอรายงานผลการดำเนินงานตามประกาศการรักษามาตรฐานระยะเวลาการให้บริการ ประจำปีการศึกษา ๒๕๖๔ (เดือนมิถุนายน ๒๕๖๔ ถึง เดือนมีนาคม ๒๕๖๕) และเสนอกระบวนการงานที่จะรักษามาตรฐานระยะเวลาการให้บริการ ในปีการศึกษา ๒๕๖๕ ของงานทะเบียนและประมวลผล

เรียน ผู้อำนวยการสำนักส่งเสริมวิชาการและงานทะเบียน

ตามหนังสือที่ มทร.อีสาน ๑๕๐๐/๐๖๑๕ ลงวันที่ ๒๗ เมษายน ๒๕๖๕ งานบริหารงานทั่วไป สำนักส่งเสริมวิชาการและงานทะเบียน ได้ติดตามผลการดำเนินงานตามประกาศการรักษามาตรฐานระยะเวลาการให้บริการ ประจำปีการศึกษา ๒๕๖๔ (เดือนมิถุนายน ๒๕๖๔ ถึง เดือนมีนาคม ๒๕๖๕) และให้หน่วยงานเสนอกระบวนการงานที่จะรักษามาตรฐานระยะเวลาการให้บริการ ในปีการศึกษา ๒๕๖๕ ตามที่หน่วยงานรับผิดชอบ นั้น

ในการนี้งานทะเบียนและประมวลผล ได้จัดทำรายงานข้อมูลระยะเวลาเฉลี่ยที่ให้บริการในแต่ละกระบวนการ ประจำปีการศึกษา ๒๕๖๔ จำนวน ๓ กระบวนการ ได้แก่ ๑) กระบวนการขอใบรับรองผลการศึกษา กรณีนักศึกษาปัจจุบัน ๒) กระบวนการขอใบรับรองการเป็นนักศึกษา กรณีนักศึกษาปัจจุบัน ๓) กระบวนการขอใบรับรองความประพฤติ กรณีนักศึกษาปัจจุบัน และจัดทำผังปฏิบัติงานของแต่ละกระบวนการที่จะรักษามาตรฐานระยะเวลาการให้บริการ ในปีการศึกษา ๒๕๖๕ เรียบร้อยแล้ว จึงขอรายงานผลการดำเนินงานฯ และขอเสนอกระบวนการที่จะรักษามาตรฐานระยะเวลา ดังกล่าว รายละเอียดดังเอกสารแนบ

จึงเรียนมาเพื่อโปรดพิจารณา

(นางเกตุกาญจน์ ไชยจันทร์)
รองผู้อำนวยการฝ่ายทะเบียนและประมวลผล



ผังการปฏิบัติงาน

งาน สำนักส่งเสริมวิชาการและงานทะเบียน งานทะเบียนและประมวลผล
นางงาน การขอหนังสือรับรองการเป็นนักศึกษา กรณีนักศึกษาปัจจุบัน

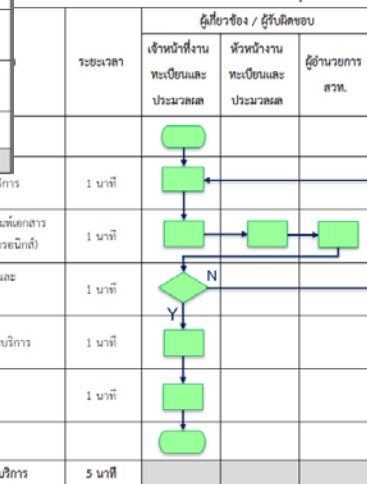

ผังการปฏิบัติงาน

งาน สำนักส่งเสริมวิชาการและงานทะเบียน งานทะเบียนและประมวลผล
นางงาน การขอหนังสือรับรองความประพฤติ กรณีนักศึกษาปัจจุบัน

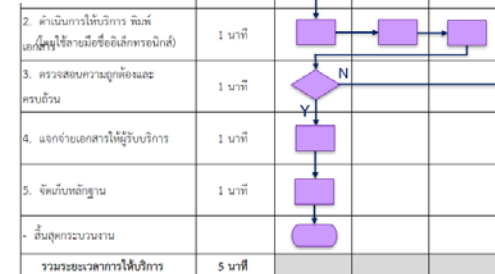
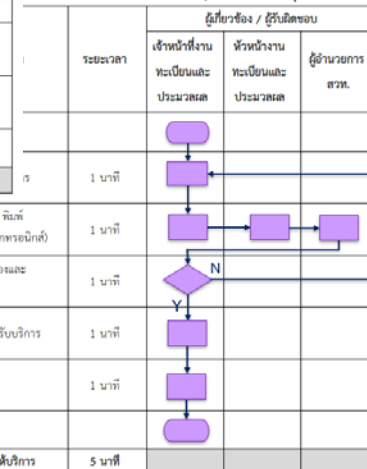

3. รับสำเนาประกาศการรักษามาตรฐานระยะเวลาการให้บริการ ปี 2565



ด่วน

บันทึกข้อความ

ส่วนราชการ มหาวิทยาลัยเทคโนโลยีราชมงคลอีสาน สำนักส่งเสริมวิชาการและงานทะเบียน

งานประกันคุณภาพและประเมินผล โทร. ๐ ๔๔๒๓ ๓๐๐๐ ต่อ ๒๗๔๔

ที่ มทร.อีสาน ๑๔๑๒/๐๐๕๔

วันที่ ๒๒ กรกฎาคม ๒๕๖๕

เรื่อง ขอส่งสำเนาประกาศ เรื่องการรักษามาตรฐานระยะเวลาการให้บริการ ประจำปีการศึกษา ๒๕๖๕

เรียน ผู้อำนวยการสำนักส่งเสริมวิชาการและงานทะเบียน

ตามมติคณะกรรมการบริหารมหาวิทยาลัยเทคโนโลยีราชมงคลอีสาน (CEO) ครั้งที่ ๘/๒๕๖๕ เมื่อวันที่ ๕ กรกฎาคม ๒๕๖๕ พิจารณาเห็นชอบกระบวนการที่จะรักษามาตรฐานระยะเวลาการให้บริการ ประจำปีการศึกษา ๒๕๖๕ เรียบร้อยแล้วนั้น

ในการนี้ เพื่อให้การดำเนินงานเป็นไปด้วยความเรียบร้อย งานประกันคุณภาพและประเมินผล ขอส่งสำเนาประกาศมหาวิทยาลัยเทคโนโลยีราชมงคลอีสาน เรื่องการรักษามาตรฐานระยะเวลาการให้บริการ ประจำปีการศึกษา ๒๕๖๕ รายละเอียดดังแนบมาพร้อมนี้

จึงเรียนมาเพื่อโปรดทราบ

(ผู้ช่วยศาสตราจารย์ศศิธร อินทร์นอก)
รองผู้อำนวยการฝ่ายบริหารงานทั่วไป



ประกาศมหาวิทยาลัยเทคโนโลยีราชมงคลอีสาน

เรื่อง การรักษามาตรฐานระยะเวลาการให้บริการ ประจำปีการศึกษา ๒๕๖๕

เพื่อเป็นการกำหนดมาตรฐานระยะเวลาในการให้บริการสำหรับผู้รับบริการ ตอบสนองความต้องการของผู้รับบริการ พัฒนา ปรับปรุง กระบวนการให้บริการของมหาวิทยาลัยฯ ให้มีประสิทธิภาพมากยิ่งขึ้น

อาศัยอำนาจตามความในมาตรา ๒๔ มาตรา ๒๗ มาตรา ๒๘ วรรคแรก และมาตรา ๔๖ แห่งพระราชบัญญัติมหาวิทยาลัยเทคโนโลยีราชมงคล พ.ศ. ๒๕๔๘ ประกอบกับคำสั่งมหาวิทยาลัยเทคโนโลยีราชมงคลอีสาน ที่ ๐๘๔๑/๒๕๖๔ ลงวันที่ ๕ กรกฎาคม พ.ศ. ๒๕๖๔ เรื่อง มอบอำนาจให้รองอธิการบดีรักษาราชการแทนอธิการบดี ในกรณีที่มีอธิการบดีไม่อยู่หรือไม่อาจปฏิบัติราชการแทนได้ จึงออกประกาศมหาวิทยาลัยเทคโนโลยีราชมงคลอีสาน เรื่อง การรักษามาตรฐานระยะเวลาการให้บริการ ประจำปีการศึกษา ๒๕๖๕ ดังนี้

ชื่อกระบวนการ	จำนวนขั้นตอนให้บริการทั้งหมด (ขั้นตอน)	ระยะเวลามาตรฐานที่ให้บริการ (วัน/ชั่วโมง/นาที)
สำนักงานอธิการบดี		
กองกลาง		
๑. การให้บริการด้านออกแบบและผลิตสื่อสิ่งพิมพ์	๖	๒ วัน ๓ ชั่วโมง
๒. การนำส่งสิ่งของทางไปรษณีย์โดยชำระค่าบริการเป็นเงินเชื่อของมหาวิทยาลัย	๖	๒๐ นาที
กองคลัง		
๑. ตรวจสอบเอกสารเดินทางไปราชการ	๖	๔ ชั่วโมง
๒. การยื่นเงินอุดหนุนราชการ	๘	๗ ชั่วโมง
๓. การตรวจสอบเอกสารการเบิกจ่าย งบประมาณ (คำวัสดุ/คำใช้สอย) การตรวจสอบเอกสารส่งเบิก	๕	๑ วัน ๑ ชั่วโมง ๑๕ นาที
กองนโยบายและแผน		
๑. การออกรหัสโครงการ (นอกแผน)	๕	๑๒ นาที
๒. การออกรหัสโครงสร้างหน่วยงานภายใน	๖	๖๐ นาที
กองบริหารงานบุคคล		
๑. การขอสำเนา ก.พ.๗ , คำสั่งและสัญญาจ้าง	๔	๔ นาที
๒. การตรวจคำสั่ง	๓	๘ นาที
กองพัฒนานักศึกษา		
๑. การขอใช้บริการยืมอุปกรณ์ กองพัฒนานักศึกษา	๖	๑๗ นาที
๒. การขอรับบริการยืมอุปกรณ์กีฬา	๕	๑๐ นาที

4. สำนักฯ ขอดำเนินการติดตามผลการดำเนินงาน ปี 2565



บันทึกข้อความ

ส่วนราชการ มหาวิทยาลัยเทคโนโลยีราชมงคลธัญบุรี สำนักส่งเสริมวิชาการและงานทะเบียน
งานบริหารงานทั่วไป โทร. ๐ ๙๙๒๓ ๓๐๐๐ ต่อ ๒๗๓๑

ที่ มทร.ธัญบุรี ๑๙๑๑/๐๐๗๗

วันที่ ๑๑ เมษายน ๒๕๖๖

เรื่อง ขอดำเนินการติดตามผลการดำเนินงานตามประกาศการรักษามาตรฐานระยะเวลาการให้บริการ ประจำปีการศึกษา ๒๕๖๕ และขอความอนุเคราะห์เสนอกระบวนการดำเนินงานที่จะรักษามาตรฐานระยะเวลาการให้บริการ ในปีการศึกษา ๒๕๖๖

เรียน รองผู้อำนวยการฝ่ายทะเบียนและประมวลผล

ตามที่ หน่วยงานได้มีการเสนอกระบวนการดำเนินงานที่จะรักษามาตรฐานระยะเวลาการให้บริการ ประจำปีการศึกษา ๒๕๖๕ มีกระบวนการทั้งสิ้น ๔ กระบวนการ ตามประกาศมหาวิทยาลัยเทคโนโลยีราชมงคลธัญบุรี เรื่องการรักษามาตรฐานระยะเวลาการให้บริการ ประจำปีการศึกษา ๒๕๖๕ ลงวันที่ ๒๐ กรกฎาคม ๒๕๖๕ นั้น

ในการนี้เพื่อให้การดำเนินการเป็นไปด้วยความเรียบร้อย บรรลุวัตถุประสงค์ที่ตั้งไว้ จึงขอความอนุเคราะห์หน่วยงานดำเนินการและจัดส่งข้อมูลไปยังงานบริหารงานทั่วไป ภายในวันที่ ๒๖ เมษายน ๒๕๖๖ ดังนี้

- จัดส่งผลการดำเนินงาน การรักษามาตรฐานระยะเวลาการให้บริการที่หน่วยงานรับผิดชอบ ตามประกาศ มทร.ธัญบุรี ประจำปี ๒๕๖๕ โดยดำเนินการจัดส่งเป็นไฟล์รูปเล่ม PDF (ตั้งแบบฟอร์มแนบ)
- เสนอกระบวนการดำเนินงานที่จะรักษามาตรฐานระยะเวลาการให้บริการ ประจำปีการศึกษา ๒๕๖๖ (ตั้งแบบฟอร์มแนบ)

จึงเรียนมาเพื่อโปรดพิจารณา

(ผู้ช่วยศาสตราจารย์ณัฐคุณินทร์ สุขเกษมธัญบุรี)
รองผู้อำนวยการฝ่ายบริหารงานทั่วไป

5. งานทะเบียนฯ รายงานผลการดำเนินงาน ปี 2565



บันทึกข้อความ

ส่วนราชการ มหาวิทยาลัยเทคโนโลยีราชมงคลอีสาน สำนักส่งเสริมวิชาการและงานทะเบียน
งานทะเบียนและประมวลผล โทร ๐ ๔๔๒๓ ๓๐๐๐ ต่อ ๒๗๕๑ - ๘ โทรสาร ๐ ๔๔๒๓ ๓๐๖๘

ที่ มทร.อีสาน ๑๔๑๔/๐๐๓๙ วันที่ ๑๙ เมษายน ๒๕๖๖

เรื่อง ขอรายงานผลการดำเนินงานตามประกาศการรักษามาตรฐานระยะเวลาการให้บริการ ประจำปีการศึกษา ๒๕๖๕ (เดือนมิถุนายน ๒๕๖๕ ถึง เดือนมีนาคม ๒๕๖๖) ของงานทะเบียนและประมวลผล

เรียน รองผู้อำนวยการฝ่ายบริหารงานทั่วไป

ตามหนังสือที่ มทร.อีสาน ๑๔๑๑/๐๐๗๗ ลงวันที่ ๑๑ เมษายน ๒๕๖๖ งานบริหารงานทั่วไป สำนักส่งเสริมวิชาการและงานทะเบียน ได้ติดตามผลการดำเนินงานตามประกาศการรักษามาตรฐานระยะเวลาการให้บริการ ประจำปีการศึกษา ๒๕๖๕ (เดือนมิถุนายน ๒๕๖๕ ถึง เดือนมีนาคม ๒๕๖๖) นั้น

ในการนี้งานทะเบียนและประมวลผล ได้จัดทำรายงานข้อมูลระยะเวลาเฉลี่ยที่ให้บริการในแต่ละกระบวนการ ประจำปีการศึกษา ๒๕๖๕ จำนวน ๓ กระบวนการ ได้แก่ ๑) กระบวนการขอใบรับรองผลการศึกษา กรณีนักศึกษาปัจจุบัน ๒) กระบวนการขอใบรับรองการเป็นนักศึกษา กรณีนักศึกษาปัจจุบัน และ ๓) กระบวนการขอใบรับรองความประพฤติ กรณีนักศึกษาปัจจุบัน เรียบร้อยแล้ว จึงขอรายงานผลการดำเนินงาน ตามประกาศการรักษามาตรฐานระยะเวลาการให้บริการ ประจำปีการศึกษา ๒๕๖๕ รายละเอียดดังเอกสารที่แนบมาพร้อมนี้

จึงเรียนมาเพื่อโปรดพิจารณา

(นางเกตุกาญจน์ โพธิจิตติกานต์)
รองผู้อำนวยการฝ่ายทะเบียนและประมวลผล



สรุปผลการดำเนินการ
รักษามาตรฐานระยะเวลาการให้บริการ ประจำปีการศึกษา 2565

การขอใบรับรองผลการศึกษา กรณีนักศึกษาปัจจุบัน
งานทะเบียนและประมวลผล

สำนักส่งเสริมวิชาการและงานทะเบียน
มหาวิทยาลัยเทคโนโลยีราชมงคลอีสาน



สรุปผลการดำเนินการ
รักษามาตรฐานระยะเวลาการให้บริการ ประจำปีการศึกษา 2565

การขอใบรับรองการเป็นนักศึกษา กรณีนักศึกษาปัจจุบัน
งานทะเบียนและประมวลผล

สำนักส่งเสริมวิชาการและงานทะเบียน
มหาวิทยาลัยเทคโนโลยีราชมงคลอีสาน



สรุปผลการดำเนินการ
รักษามาตรฐานระยะเวลาการให้บริการ ประจำปีการศึกษา 2565

การขอใบรับรองความประพฤติ กรณีนักศึกษาปัจจุบัน
งานทะเบียนและประมวลผล

สำนักส่งเสริมวิชาการและงานทะเบียน
มหาวิทยาลัยเทคโนโลยีราชมงคลอีสาน

ผลการดำเนินงานตามประกาศการรักษามาตรฐานระยะเวลาการให้บริการ ปีการศึกษา 2565

ชื่อกระบวนการ	จำนวนผู้รับบริการ	ผลรวมของระยะเวลาให้บริการ	ระยะเวลาเฉลี่ย	ร้อยละที่ลดลง
1. การขอใบรับรองผลการศึกษากรณีนักศึกษาปัจจุบัน	663 คน	2,624 นาที	3.96 นาที	20.84
2. การขอใบรับรองการเป็นนักศึกษากรณีนักศึกษาปัจจุบัน	441 คน	1,895 นาที	4.30 นาที	14.06
3. การขอใบรับรองความประพฤติกรณีนักศึกษาปัจจุบัน	52 คน	226 นาที	4.35 นาที	13.08

เปรียบเทียบข้อมูลผู้ใช้บริการและระยะเวลาการให้บริการ ตามประกาศการรักษามาตรฐานระยะเวลาการให้บริการ ของงานทะเบียนและประมวลผล ระหว่างปี พ.ศ. 2564 - 2565

เปรียบเทียบจำนวนผู้ใช้บริการทั้งสิ้น (คน)
ของแต่ละกระบวนการงานการให้บริการ ระหว่างปี พ.ศ. 2564 - 2565



เปรียบเทียบข้อมูลผลรวมของระยะเวลาให้บริการแก่ผู้รับบริการทุกราย (นาที) ของแต่ละกระบวนการงานการให้บริการ ระหว่างปี พ.ศ. 2564 - 2565

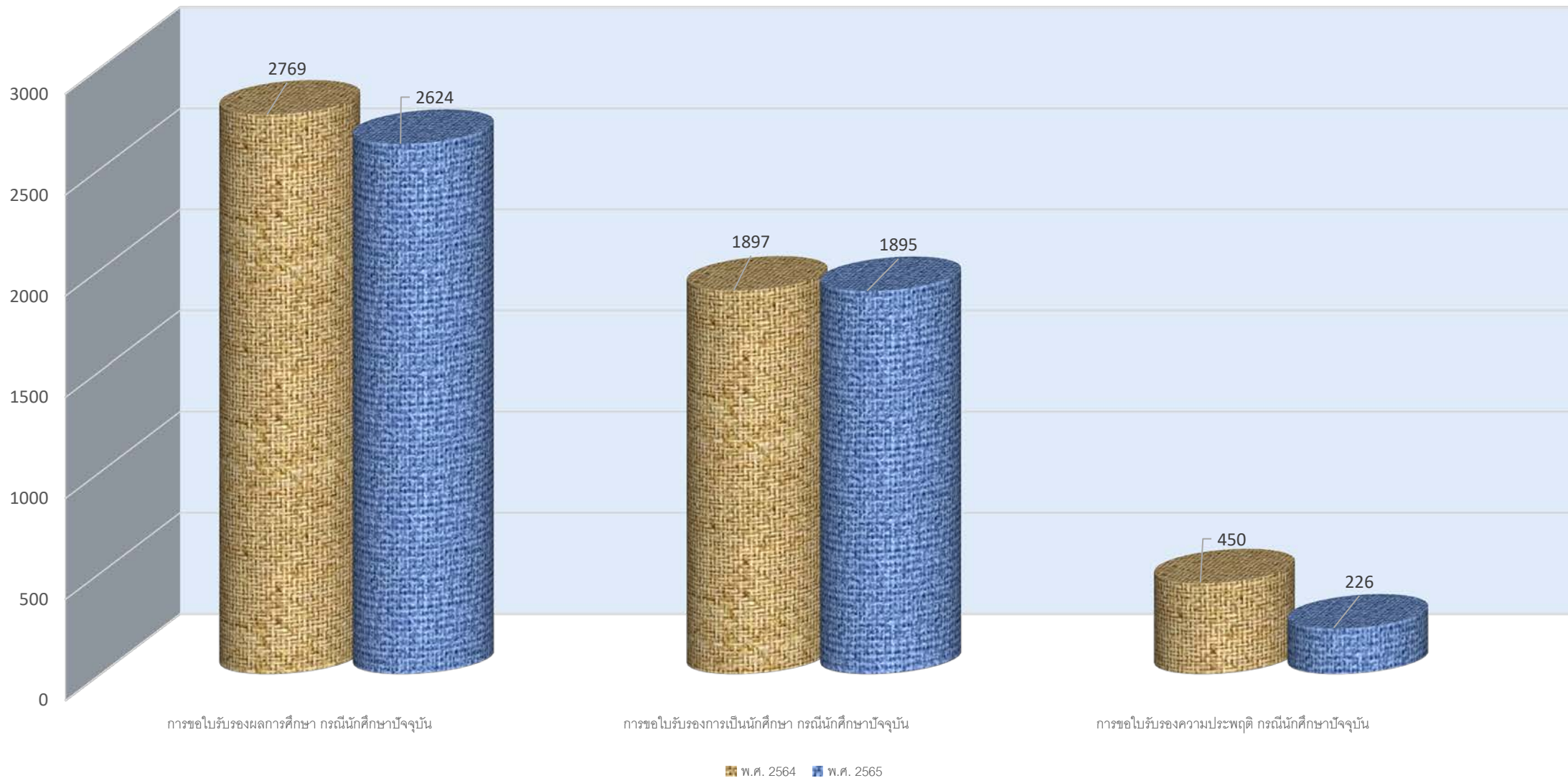

เปรียบเทียบระยะเวลาเฉลี่ยที่ให้บริการ (นาที) ของแต่ละกระบวนการงานการให้บริการ ระหว่างปี พ.ศ. 2564 - 2565

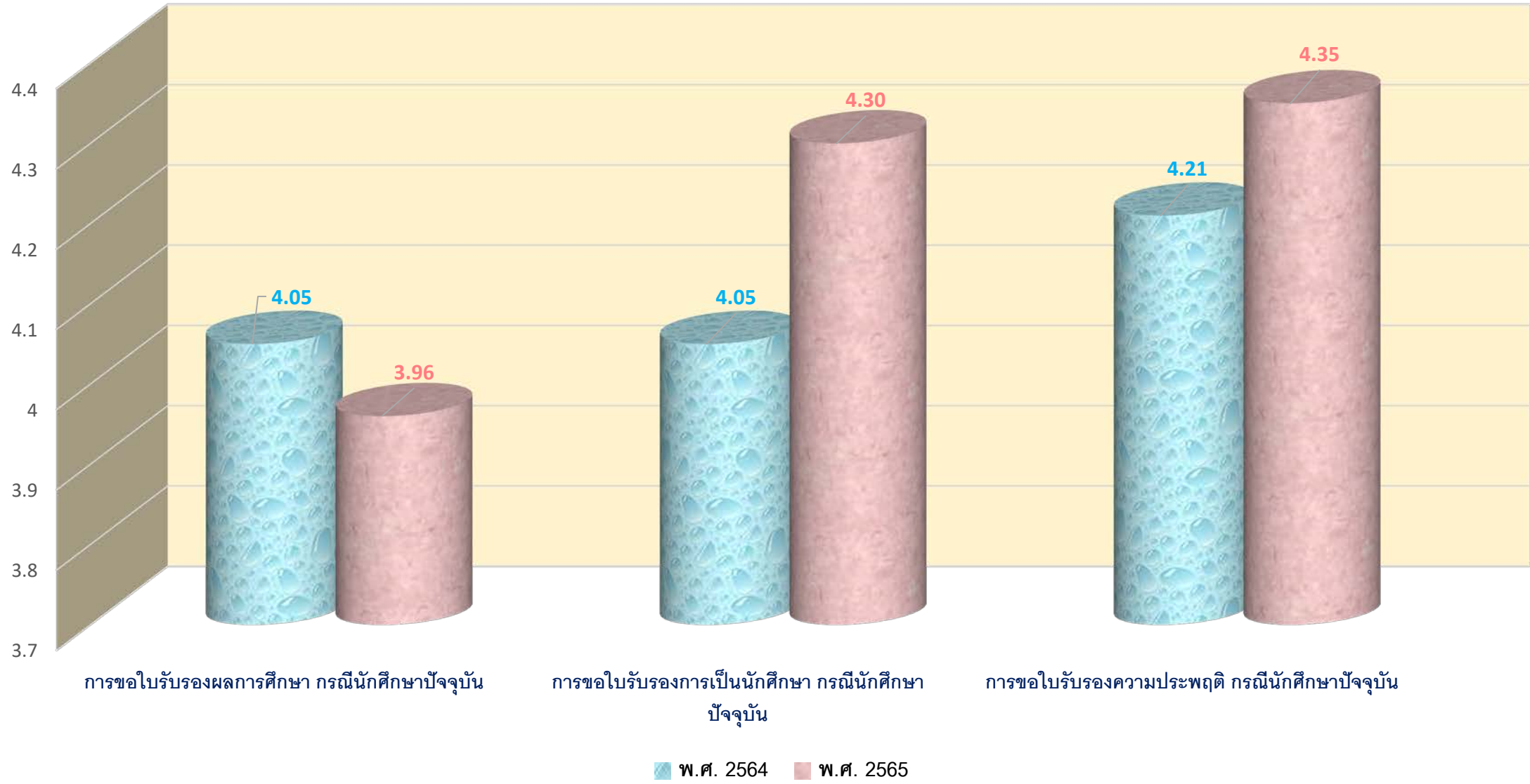

เปรียบเทียบระยะเวลาที่ลดลงของระยะเวลาเฉลี่ยที่สามารถให้บริการได้เมื่อเทียบกับระยะเวลา มาตรฐาน (%) ของแต่ละกระบวนการให้บริการ ระหว่างปี พ.ศ. 2564 - 2565

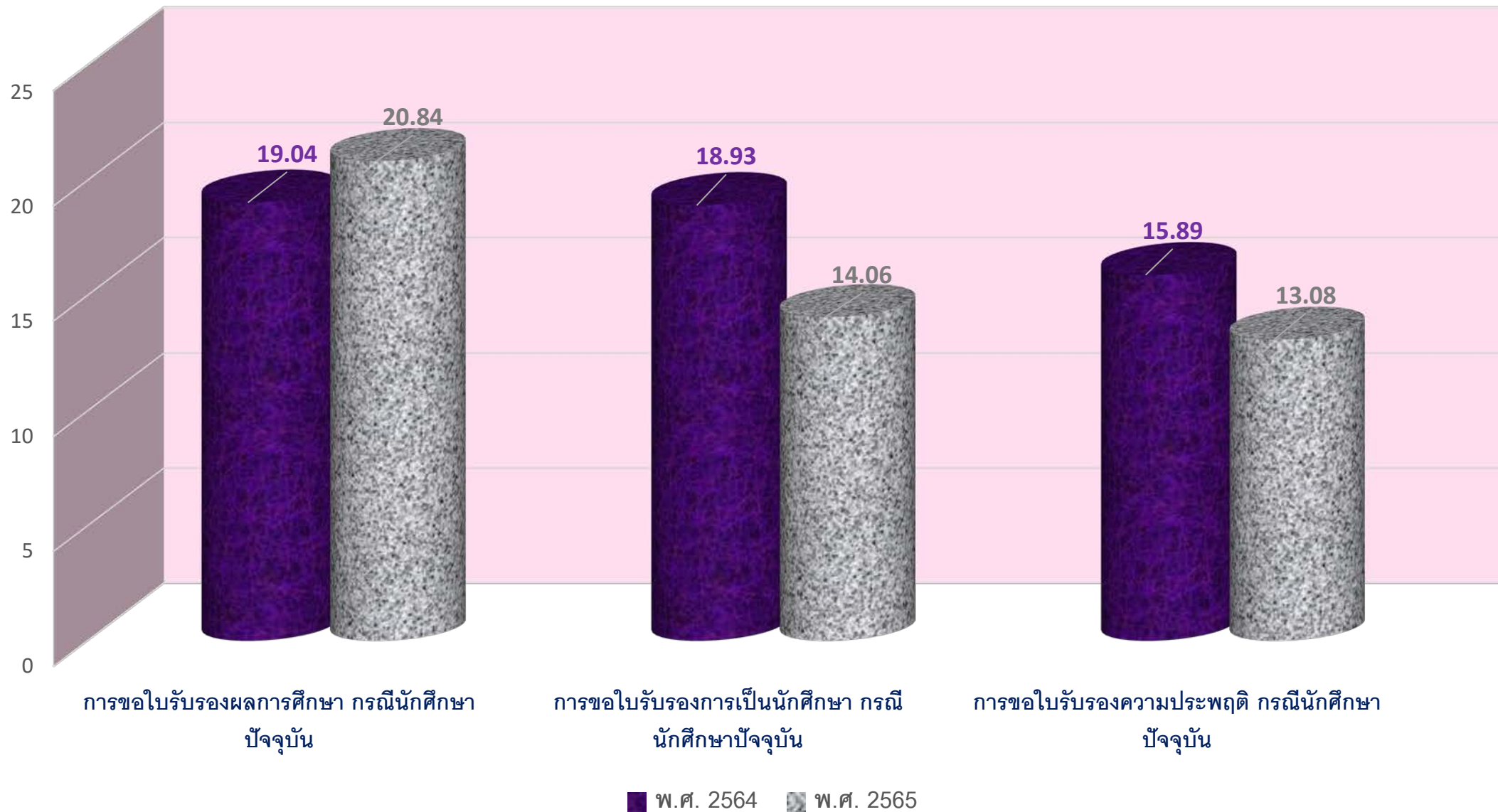

เปรียบเทียบข้อมูลผู้ใช้บริการและระยะเวลาการให้บริการ ตามประกาศการรักษามาตรฐานระยะเวลาการให้บริการ ของงานทะเบียนและประมวลผล
ระหว่างปี พ.ศ. 2564 - 2565

ลำดับ	ชื่อกระบวนการที่รักษามาตรฐานระยะเวลาการให้บริการ	ข้อมูลผู้ใช้บริการและระยะเวลาการให้บริการ							
		พ.ศ. 2564				พ.ศ. 2565			
		จำนวน ผู้ใช้บริการ ทั้งสิ้น (คน)	ผลรวมของ ระยะเวลา ให้บริการ แก่ ผู้รับบริการ ทุกราย (นาที)	ระยะเวลา เฉลี่ยที่ ให้บริการ (นาที)	ระยะเวลาที่ ลดลงของ ระยะเวลา เฉลี่ยที่ สามารถ ให้บริการได้ เมื่อเทียบกับ ระยะเวลา มาตรฐาน (%)	จำนวน ผู้ใช้บริการ ทั้งสิ้น (คน)	ผลรวมของ ระยะเวลา ให้บริการ แก่ ผู้รับบริการ ทุกราย (นาที)	ระยะเวลา เฉลี่ยที่ ให้บริการ (นาที)	ระยะเวลาที่ ลดลงของ ระยะเวลา เฉลี่ยที่ สามารถ ให้บริการได้ เมื่อเทียบกับ ระยะเวลา มาตรฐาน (%)
1	การขอใบรับรองผลการศึกษา กรณีนักศึกษาปัจจุบัน	684	2769	4.05	19.04	663	2624	3.96	20.84
2	การขอใบรับรองการเป็นนักศึกษา กรณีนักศึกษาปัจจุบัน	468	1897	4.05	18.93	441	1895	4.30	14.06
3	การขอใบรับรองความประพฤติ กรณีนักศึกษาปัจจุบัน	107	450	4.21	15.89	52	226	4.35	13.08



**THANK
YOU!**



การดำเนินงานแจ้งผลตรวจสอบคุณสมบัติผู้สำเร็จการศึกษา (ภายในประเทศ/ต่างประเทศ) ของมหาวิทยาลัยเทคโนโลยีราชมงคลอีสาน ประจำปี พ.ศ. 2565



ที่ อว ๐๖๕๓.๑๕๐๐/

มหาวิทยาลัยเทคโนโลยีราชมงคลอีสาน
๗๕๔ ถนนสุรนารายณ์ ตำบลในเมือง
อำเภอเมืองนครราชสีมา
จังหวัดนครราชสีมา ๓๐๐๐๐
มีนาคม ๒๕๖๖

เรื่อง แจ้งผลการตรวจสอบคุณสมบัติการศึกษา
เรียน ผู้อำนวยการสำนักทะเบียนและประมวลผล มหาวิทยาลัยเทคโนโลยีราชมงคลอีสาน
อ้างถึง หนังสือที่ ม.อ.อ./สป.๒๕.๑/๖๕๒/๒๕๖๖ ลงวันที่ ๗ มีนาคม ๒๕๖๖ จำนวน ๑ ฉบับ
สิ่งที่ส่งมาด้วย ๑. บัญชีรายชื่อตรวจสอบคุณสมบัติการศึกษา จำนวน ๑ ฉบับ
๒. สำเนาหนังสือสำคัญแสดงวุฒิการศึกษา จำนวน ๑ ฉบับ
ตามหนังสือที่อ้างถึง มหาวิทยาลัยเทคโนโลยีราชมงคลอีสาน ขอให้นักศึกษาที่ยื่นเรื่อง
ตรวจสอบคุณสมบัติการศึกษาของ นายรังสรรค์ หวังดี ความละเอียดของเอกสารแนบ
มหาวิทยาลัยเทคโนโลยีราชมงคลอีสาน ได้ดำเนินการตรวจสอบคุณสมบัติเรียบร้อยแล้ว
นายรังสรรค์ หวังดี เป็นผู้สำเร็จการศึกษาระดับปริญญาตรี หลักสูตรสถาปัตยกรรมศาสตรบัณฑิต
(เทคโนโลยีสถาปัตยกรรม) เมื่อวันที่ ๖ มีนาคม ๒๕๕๘ จากมหาวิทยาลัยเทคโนโลยีราชมงคลอีสาน จริง

HIRE RIGHT® Education Verification
FAX COMPLETED Request
6074 or email to
wanrawee.sapphayasarn@hireright.com

Request ID: HA-05
Document Inquiry Id: 219

Attention: Wanrawee Sapphayasarn

Additional comments: Date

Candidate Name: Ittipon Boonnoi
Name When Attended: Ittipon Boonnoi
Date of Birth: Feb 16, 1987

Provided Information: Date
Jun 2008 Mar 2011

Additional Information: Date
Mar 2011

Institution Name: Rajamangala University of Technology Isan
Year of Graduation: Mar 2011
SSN

Correct/Incorrect/Corrected Information

<input checked="" type="checkbox"/>	<input checked="" type="checkbox"/>	<input checked="" type="checkbox"/>	<input type="checkbox"/>	02/June/2008 (MM/DD/YYYY)
<input checked="" type="checkbox"/>	<input checked="" type="checkbox"/>	<input checked="" type="checkbox"/>	<input type="checkbox"/>	06/March/2011 (MM/DD/YYYY)
<input checked="" type="checkbox"/>	<input type="checkbox"/>	<input type="checkbox"/>	<input type="checkbox"/>	29/April/2011 (MM/DD/YYYY)
<input type="checkbox"/>	<input type="checkbox"/>	<input type="checkbox"/>	<input type="checkbox"/>	Industrial Engineering

114
172 hours

จำนวนหน่วยงานภายในประเทศ/ต่างประเทศ ที่ขอตรวจสอบคุณสมบัติผู้สำเร็จการศึกษา
ของมหาวิทยาลัยเทคโนโลยีราชมงคลอีสาน ประจำปี พ.ศ. 2565

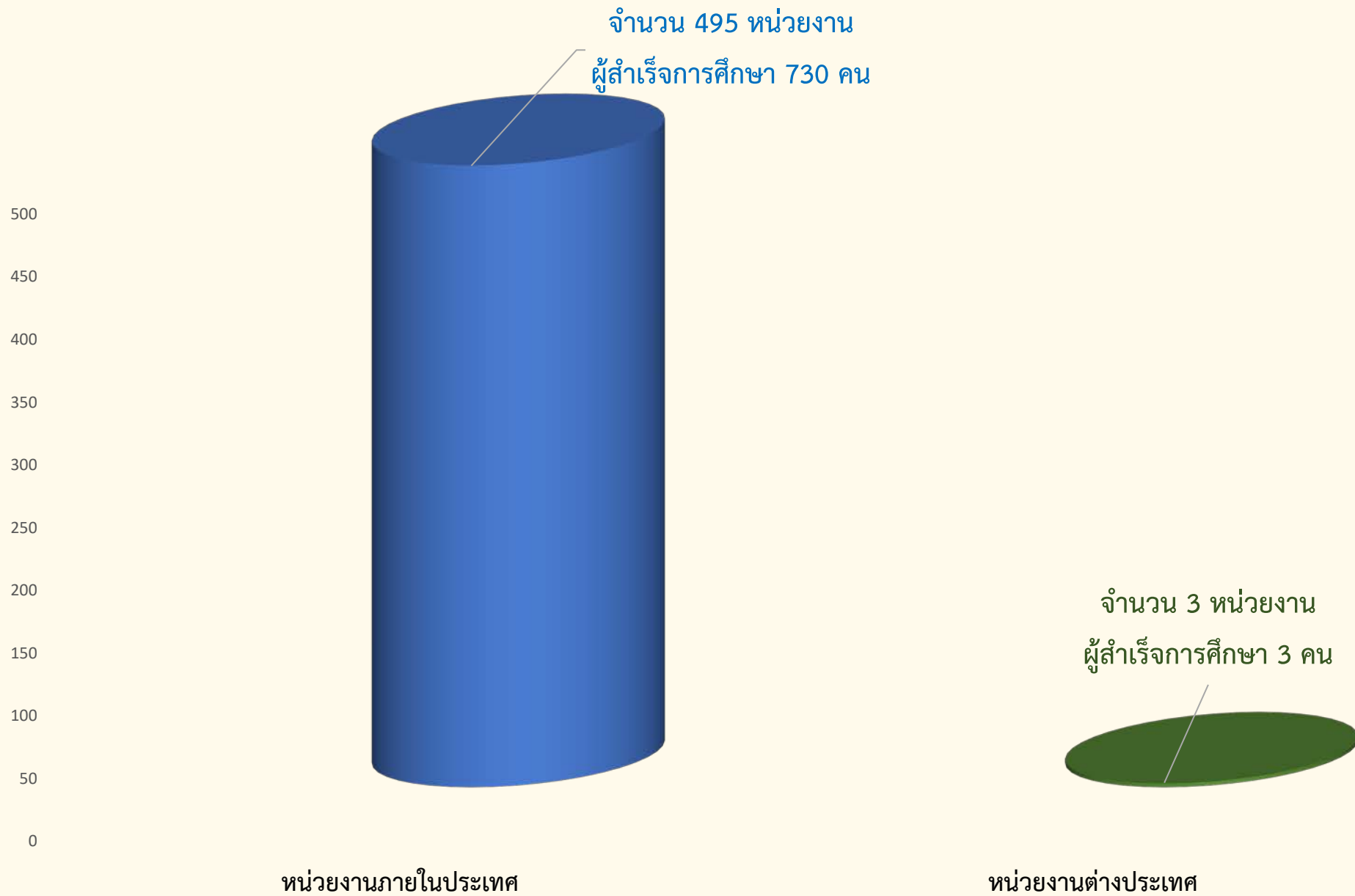

1) Analistas de Background Screening (Grupo GAT) / Spain

2) HireRight (Background Verifications Team)/ Malaysia

3) First Advantage / United States

จำนวนหน่วยงาน และจำนวนผู้สำเร็จการศึกษาที่หน่วยงานภายในประเทศ
ขอตรวจสอบคุณวุฒิการศึกษา ของมหาวิทยาลัยเทคโนโลยีราชมงคลอีสาน ในปี พ.ศ. 2565

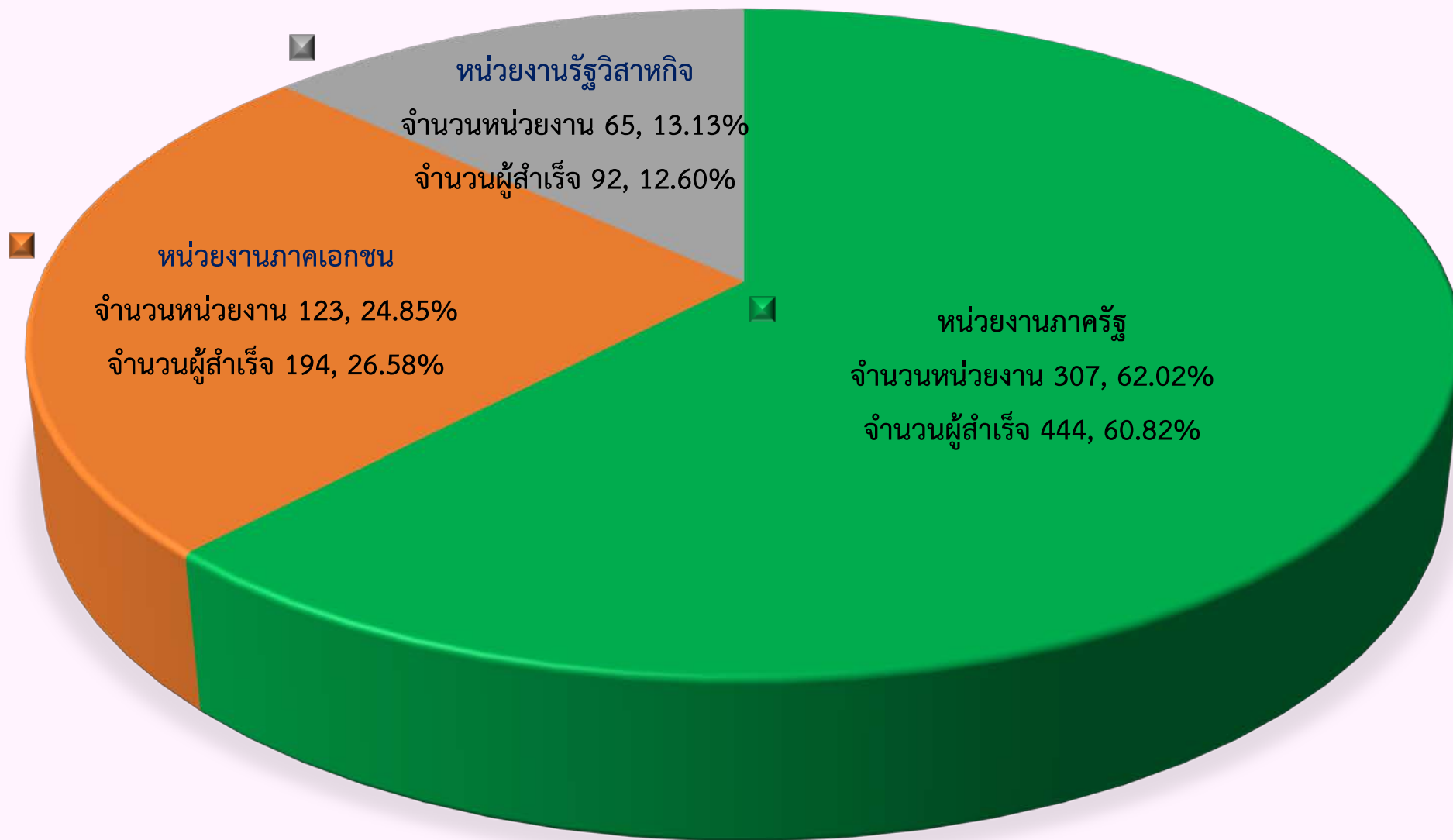

จำนวนทั้งสิ้น 495 หน่วยงาน / ผู้สำเร็จการศึกษา 730 คน

ประเภทหน่วยงานภายในประเทศ ที่ขอตรวจสอบคุณวุฒิทางการศึกษา และจำนวนผู้สำเร็จการศึกษา
ของมหาวิทยาลัยเทคโนโลยีราชมงคลอีสาน ประจำปี พ.ศ. 2565

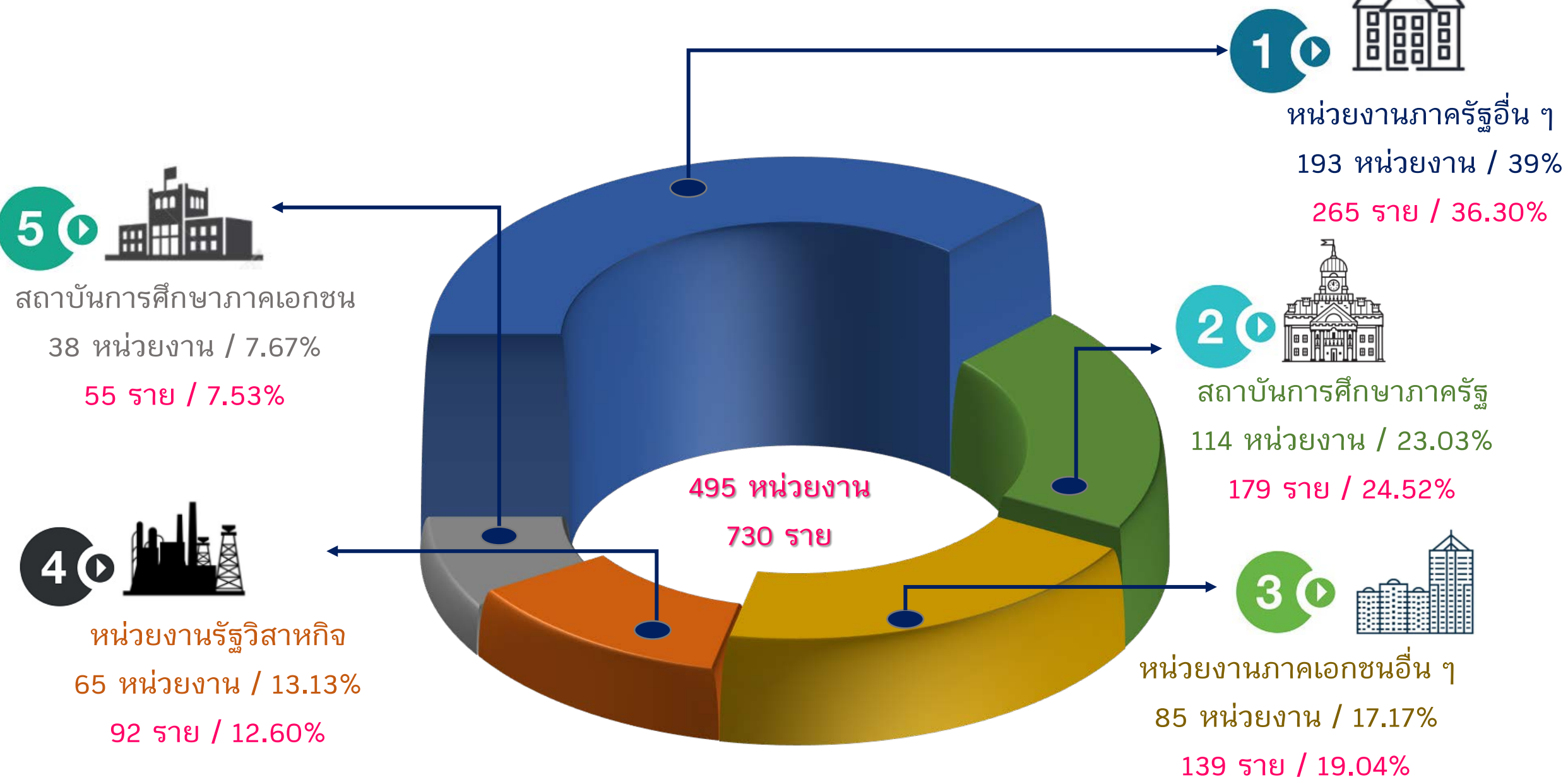

จำนวนหน่วยงานและจำนวนผู้สำเร็จการศึกษาที่หน่วยงานขอตรวจสอบคุณวุฒิการศึกษา

5

ของมหาวิทยาลัยเทคโนโลยีราชมงคลอีสาน ในปี พ.ศ. 2565

ลำดับ	ประเภทหน่วยงาน	จำนวน (หน่วยงาน)	ร้อยละ	จำนวนผู้สำเร็จ (คน)	ร้อยละ
1	สถาบันการศึกษาภาครัฐ	114	23.03	179	24.52
2	หน่วยงานภาครัฐอื่น ๆ	193	38.99	265	36.30
3	รัฐวิสาหกิจ	65	13.13	92	12.60
4	สถาบันการศึกษาภาคเอกชน	38	7.68	55	7.53
5	หน่วยงานภาคเอกชนอื่น ๆ	85	17.17	139	19.04
รวม		495	100.00	730	100.00

จำนวนผู้สำเร็จการศึกษาที่หน่วยงานภายในประเทศขอตรวจสอบคุณภาพ แยกตามระดับการศึกษา
ของมหาวิทยาลัยเทคโนโลยีราชมงคลอีสาน ประจำปี พ.ศ. 2565

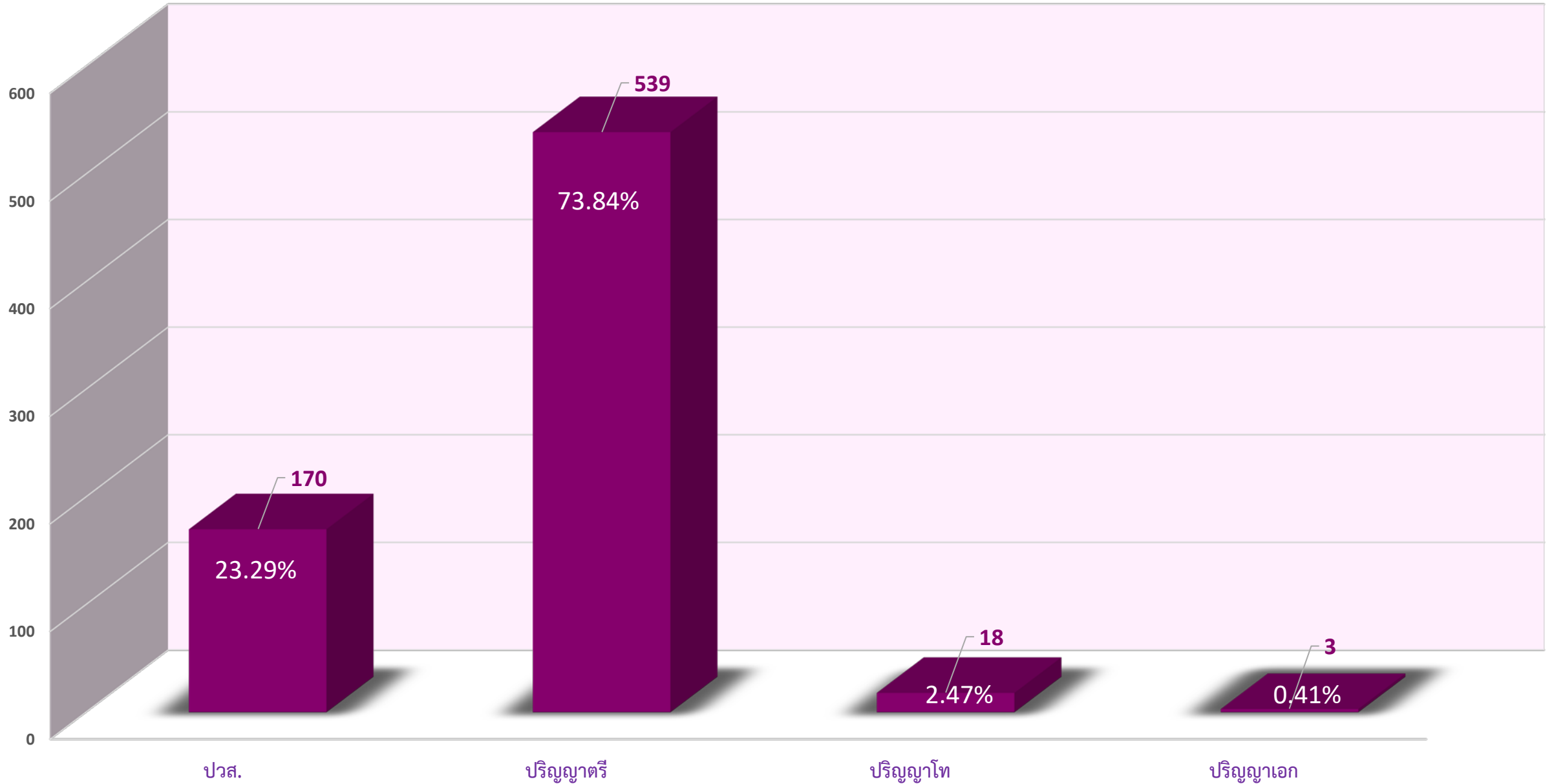

จำนวนหน่วยงาน และจำนวนผู้สำเร็จการศึกษาที่หน่วยงานภายในประเทศ

ขอตรวจสอบคุณวุฒิการศึกษา ของมหาวิทยาลัยเทคโนโลยีราชมงคลอีสาน แยกตามคณะ ประจำปี พ.ศ. 2565

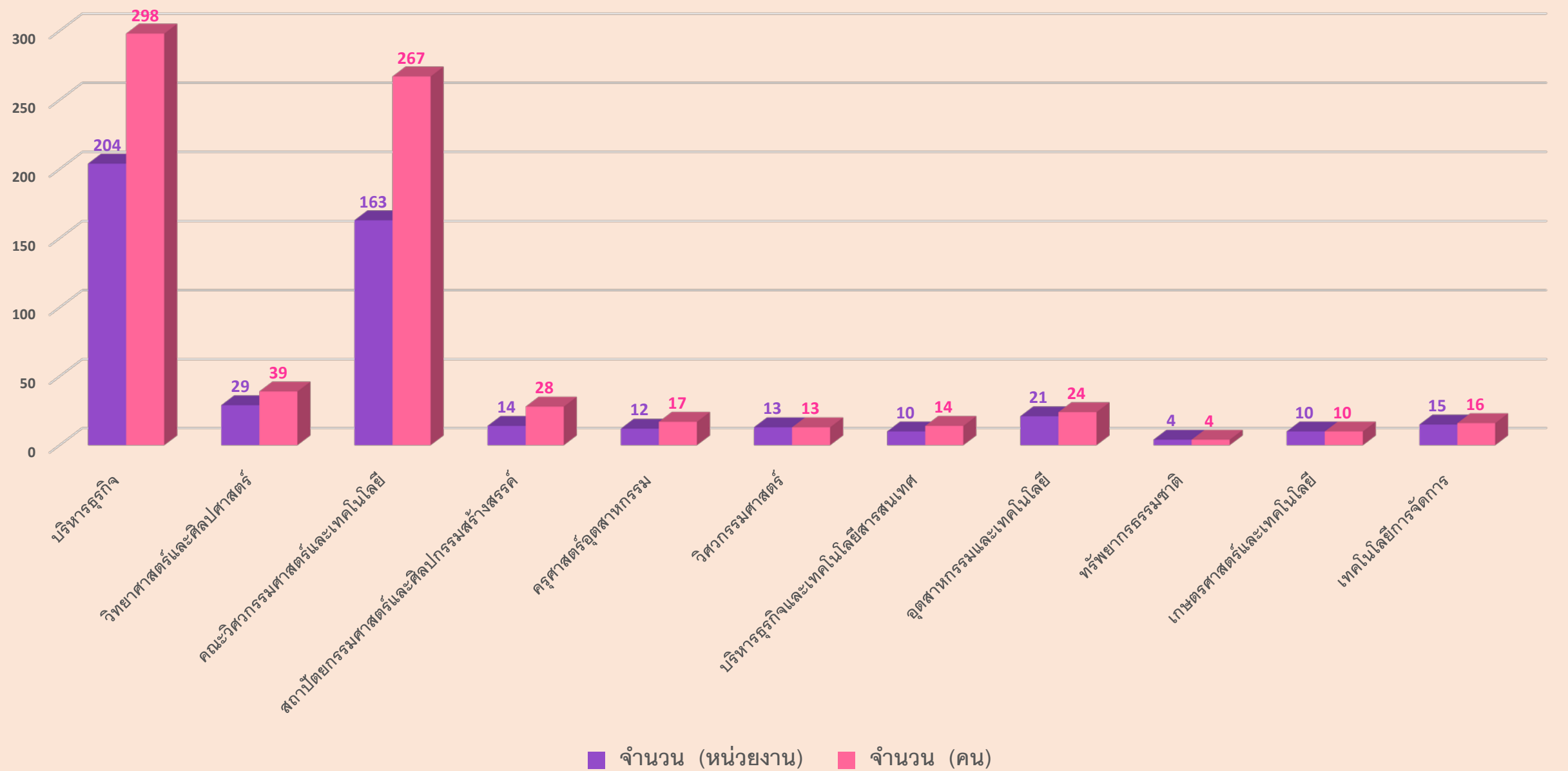

■ จำนวน (หน่วยงาน) ■ จำนวน (คน)

จำนวนหน่วยงาน และจำนวนผู้สำเร็จการศึกษาที่หน่วยงานภายในประเทศ

8

ขอตรวจสอบคุณวุฒิการศึกษา ของมหาวิทยาลัยเทคโนโลยีราชมงคลอีสาน แยกตามคณะ ประจำปี พท. 2565

ลำดับ	คณะ	จำนวน (หน่วยงาน)	ร้อยละ	จำนวน (คน)	ร้อยละ	
นม.	1	บริหารธุรกิจ	* 204	41.21	298	40.82
นม.	2	วิทยาศาสตร์และศิลปศาสตร์	*** 29	5.86	39	5.34
นม.	3	วิศวกรรมศาสตร์และเทคโนโลยี	** 163	32.93	267	36.58
นม.	4	สถาปัตยกรรมศาสตร์และศิลปกรรมสร้างสรรค์	14	2.83	28	3.84
ขก.	5	ครุศาสตร์อุตสาหกรรม	12	2.42	17	2.33
ขก.	6	วิศวกรรมศาสตร์	13	2.63	13	1.78
ขก.	7	บริหารธุรกิจและเทคโนโลยีสารสนเทศ	10	2.02	14	1.92
สก.	8	อุตสาหกรรมและเทคโนโลยี	**** 21	4.24	24	3.29
สก.	9	ทรัพยากรธรรมชาติ	4	0.81	4	0.55
สร.	10	เกษตรศาสตร์และเทคโนโลยี	10	2.02	10	1.37
สร.	11	เทคโนโลยีการจัดการ	***** 15	3.03	16	2.19
		รวม	495	100.00	730	100.00



คณะที่มีจำนวนผู้สำเร็จการศึกษาที่หน่วยงานภายในประเทศ ขอตรวจสอบคุณวุฒิการศึกษามากที่สุด 5 อันดับ
ของมหาวิทยาลัยเทคโนโลยีราชมงคลอีสาน ประจำปี พ.ศ. 2565

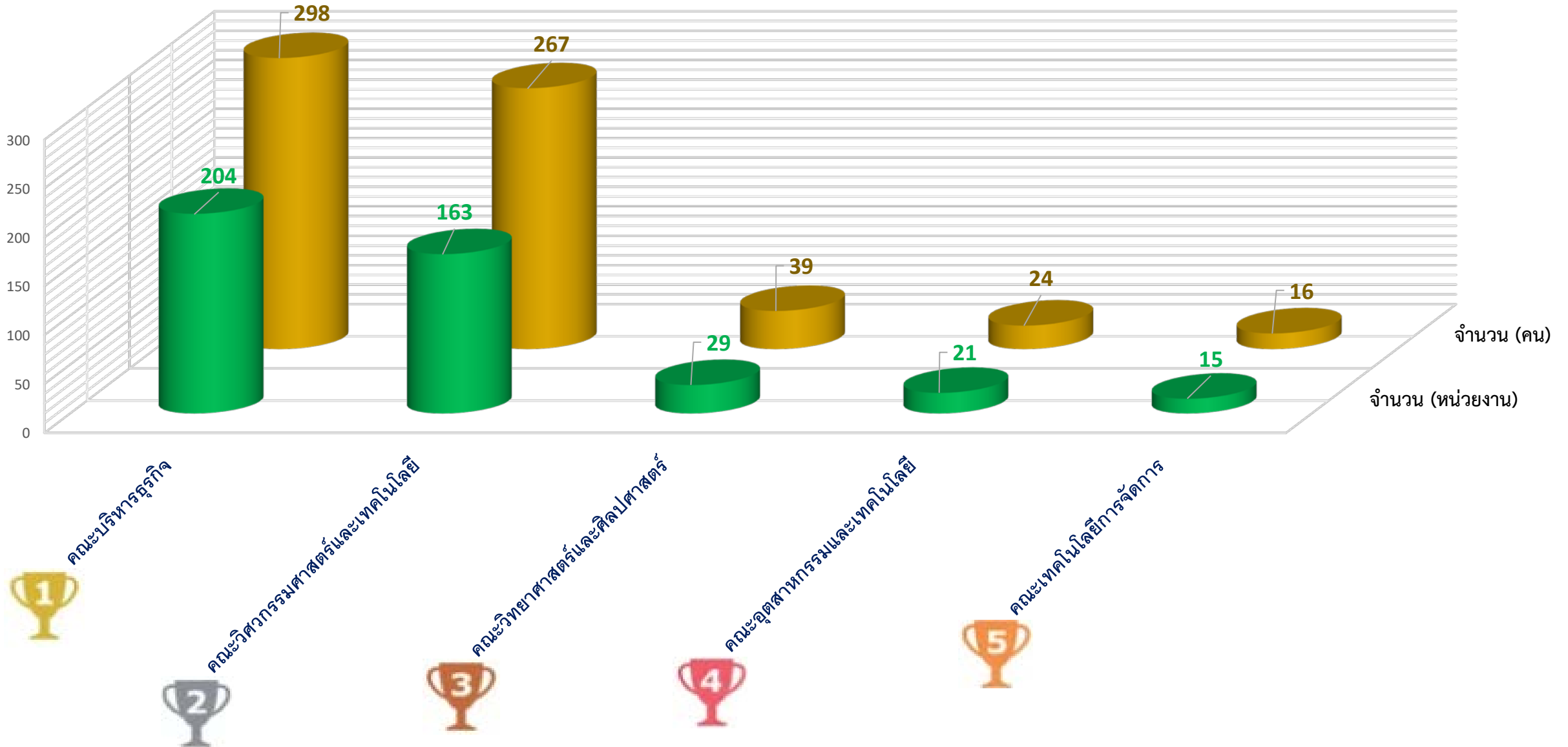

TOP5 อันดับที่ 1 คณะบริหารธุรกิจ มีจำนวนผู้สำเร็จการศึกษาที่หน่วยงานภายในประเทศ ขอตรวจสอบคุณวุฒิ แยกตามสาขาวิชา ประจำปี พ.ศ. 2565

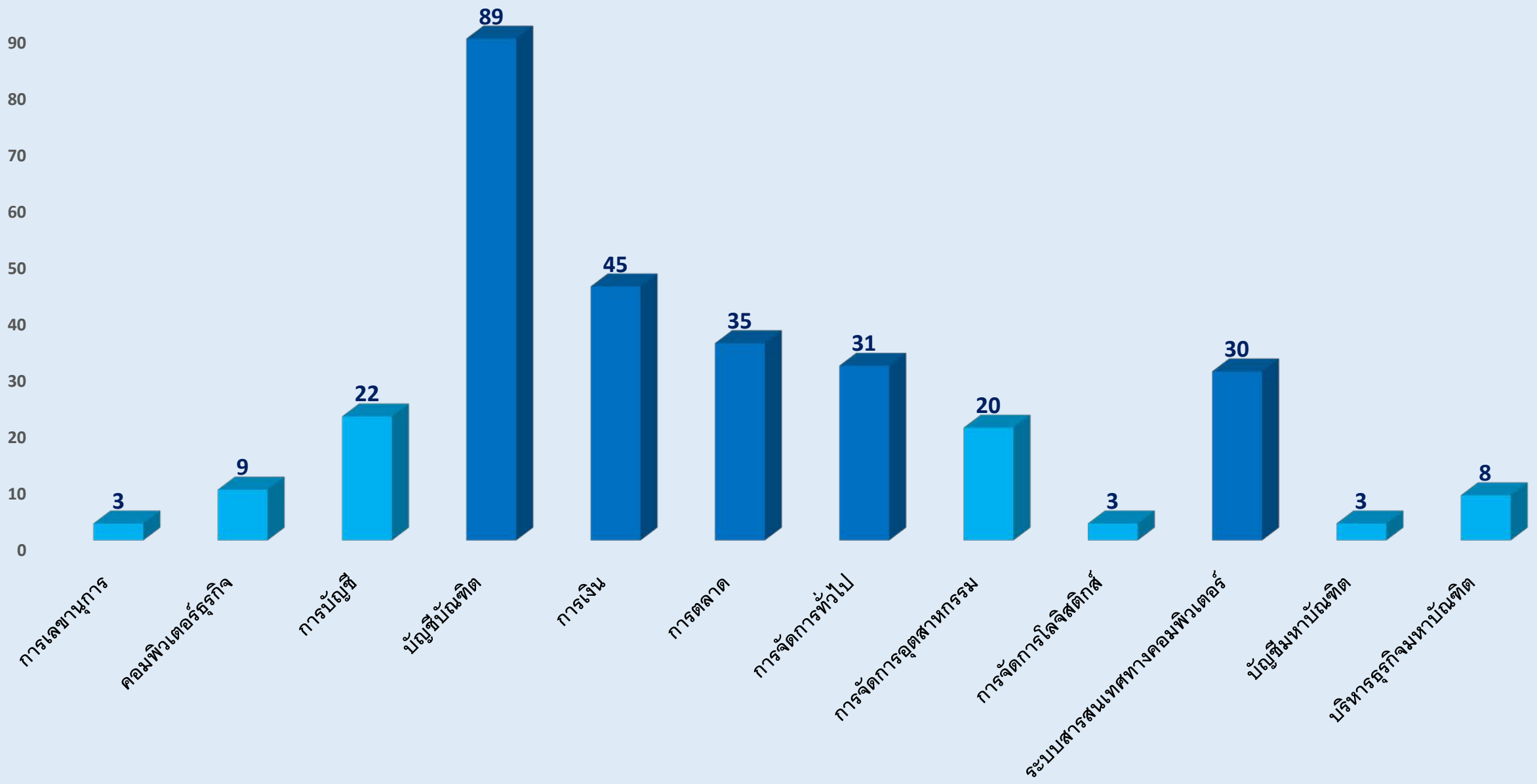

TOP5 อันดับที่ 2 คณะวิศวกรรมศาสตร์และเทคโนโลยี มีจำนวนผู้สำเร็จการศึกษาที่หน่วยงานภายในประเทศ

ขอตรวจสอบคุณวุฒิ แยกตามสาขาวิชา ประจำปี พ.ศ. 2565

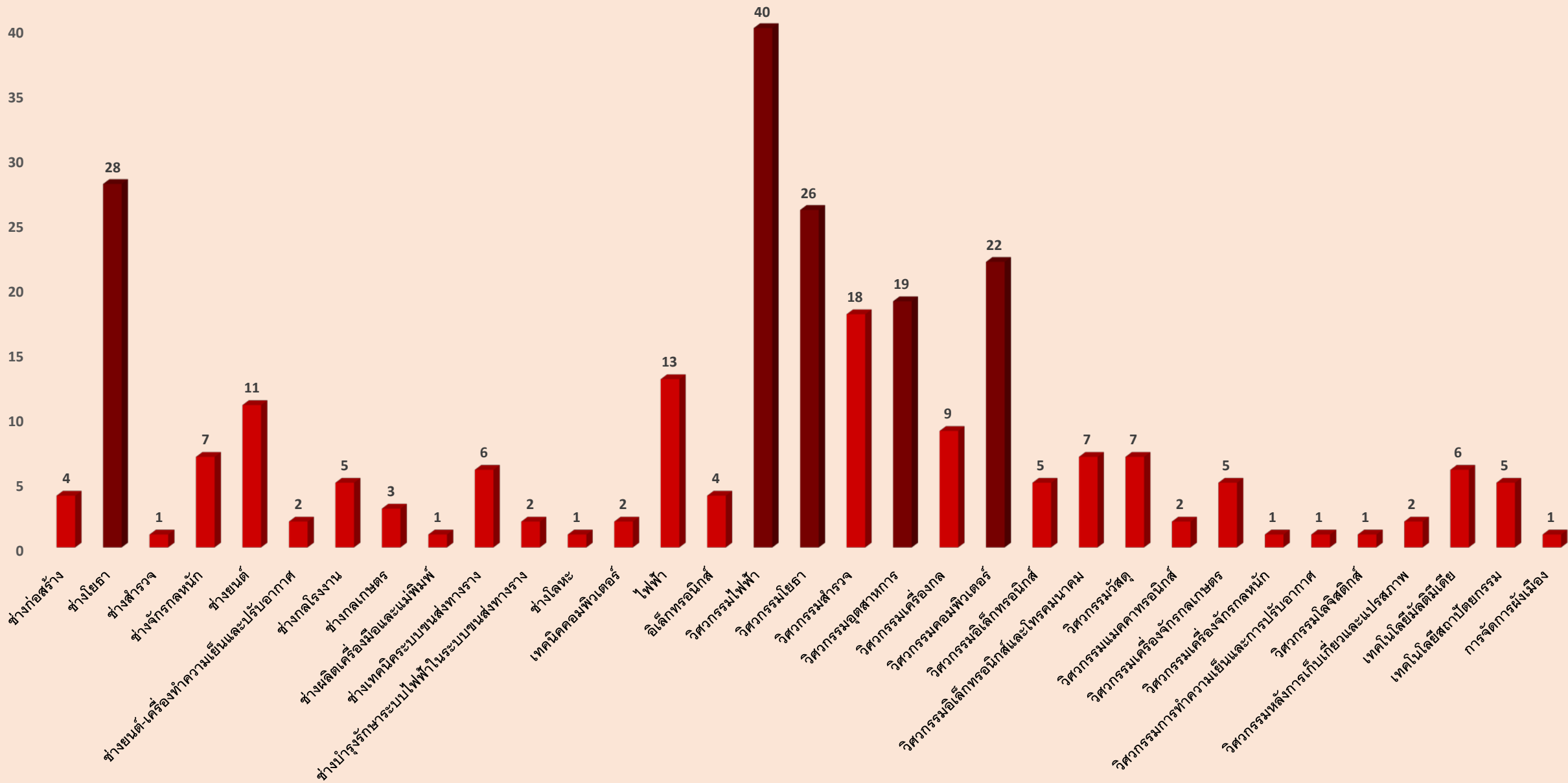

TOP5 อันดับที่ 3 คณะวิทยาศาสตร์และศิลปศาสตร์ มีจำนวนผู้สำเร็จการศึกษาที่หน่วยงานภายในประเทศ

ขอตรวจสอบคุณวุฒิ แยกตามสาขาวิชา ประจำปี พ.ศ. 2565

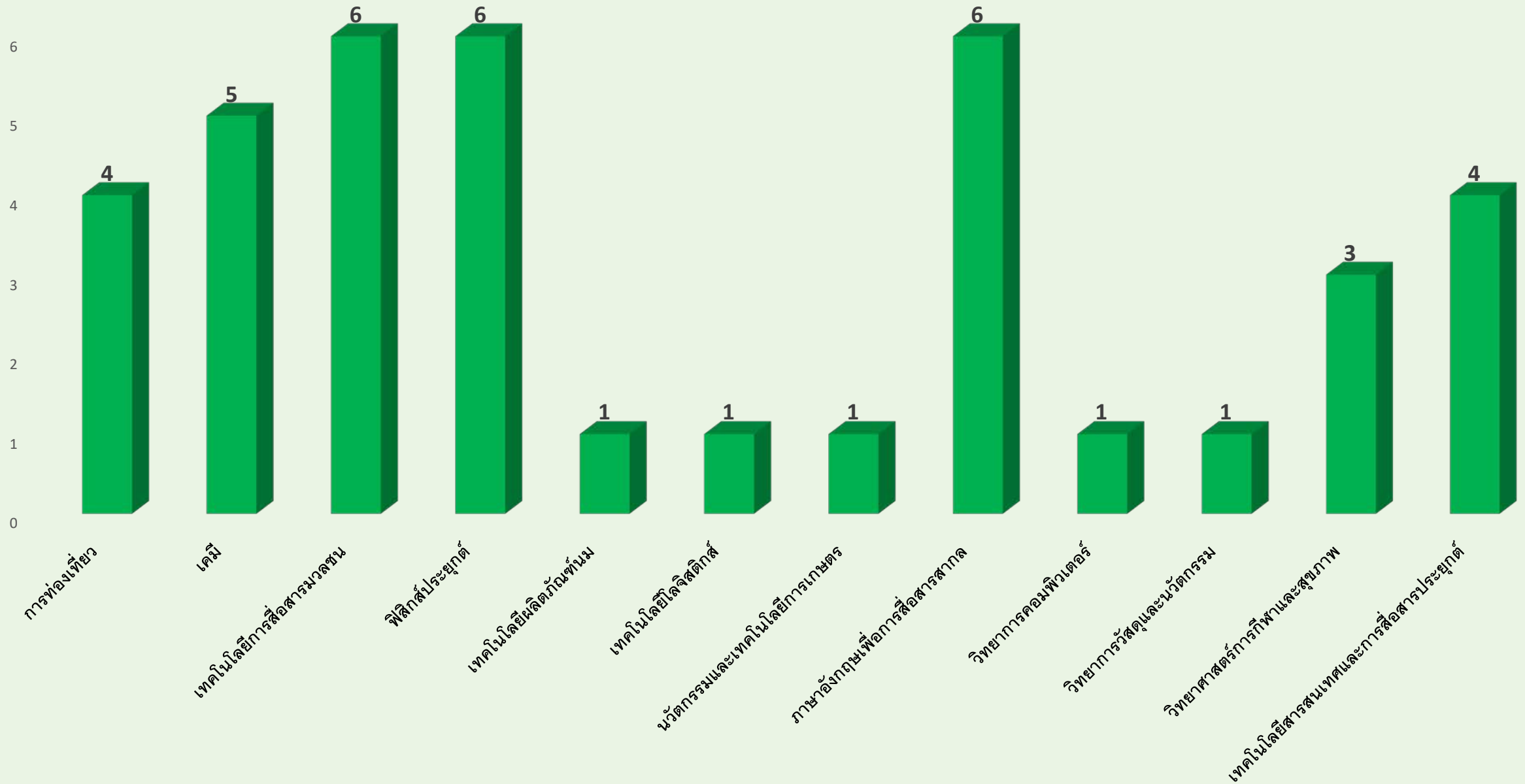

TOP5 อันดับที่ 4 คณะอุตสาหกรรมและเทคโนโลยี มีจำนวนผู้สำเร็จการศึกษาที่หน่วยงานภายในประเทศ

ขอตรวจสอบคุณวุฒิ แยกตามสาขาวิชา ประจำปี พ.ศ. 2565

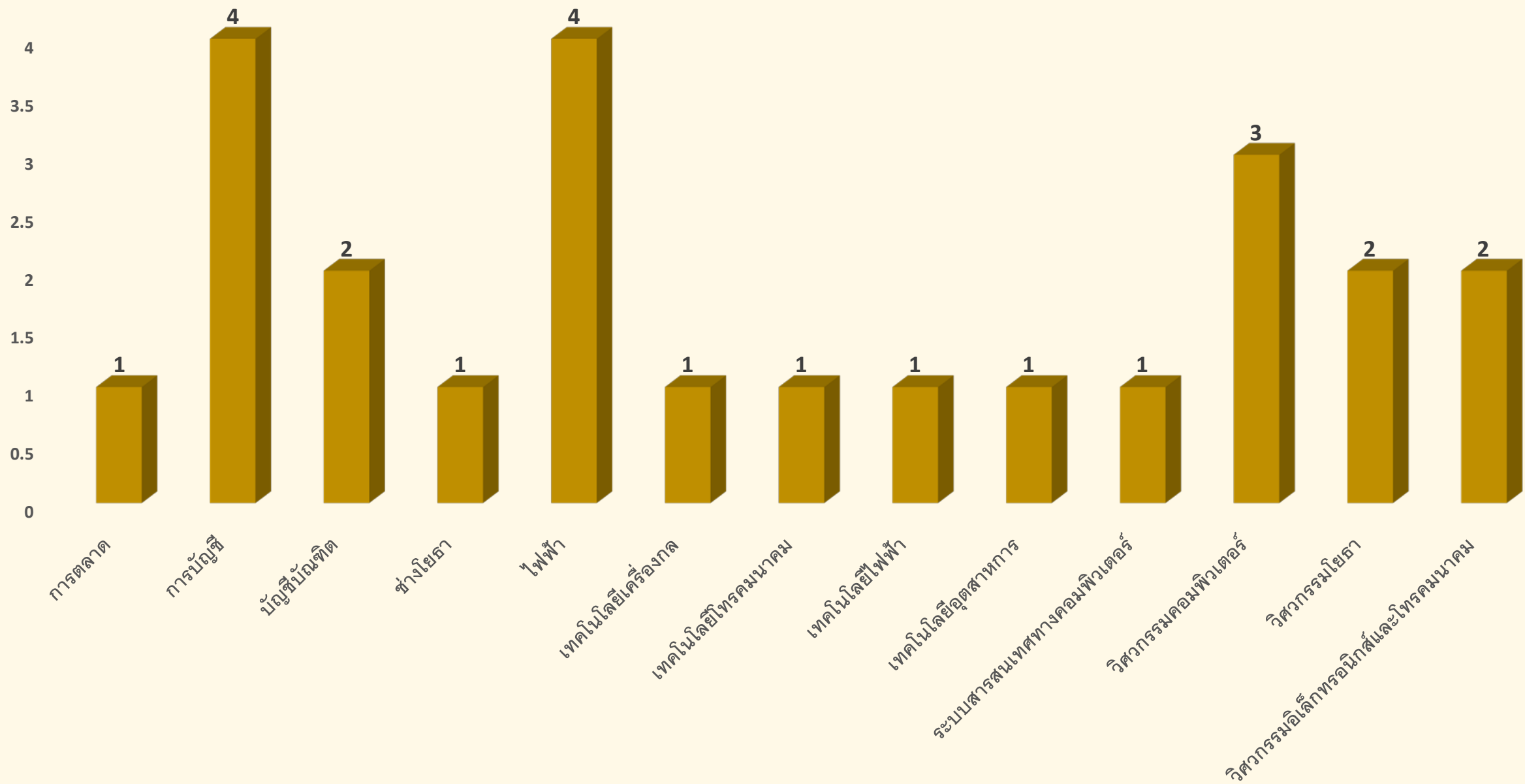

TOP5 อันดับที่ 5 คณะเทคโนโลยีการจัดการ มีจำนวนผู้สำเร็จการศึกษาที่หน่วยงานภายในประเทศ ขอตรวจสอบคุณวุฒิ แยกตามสาขาวิชา ประจำปี พ.ศ. 2565

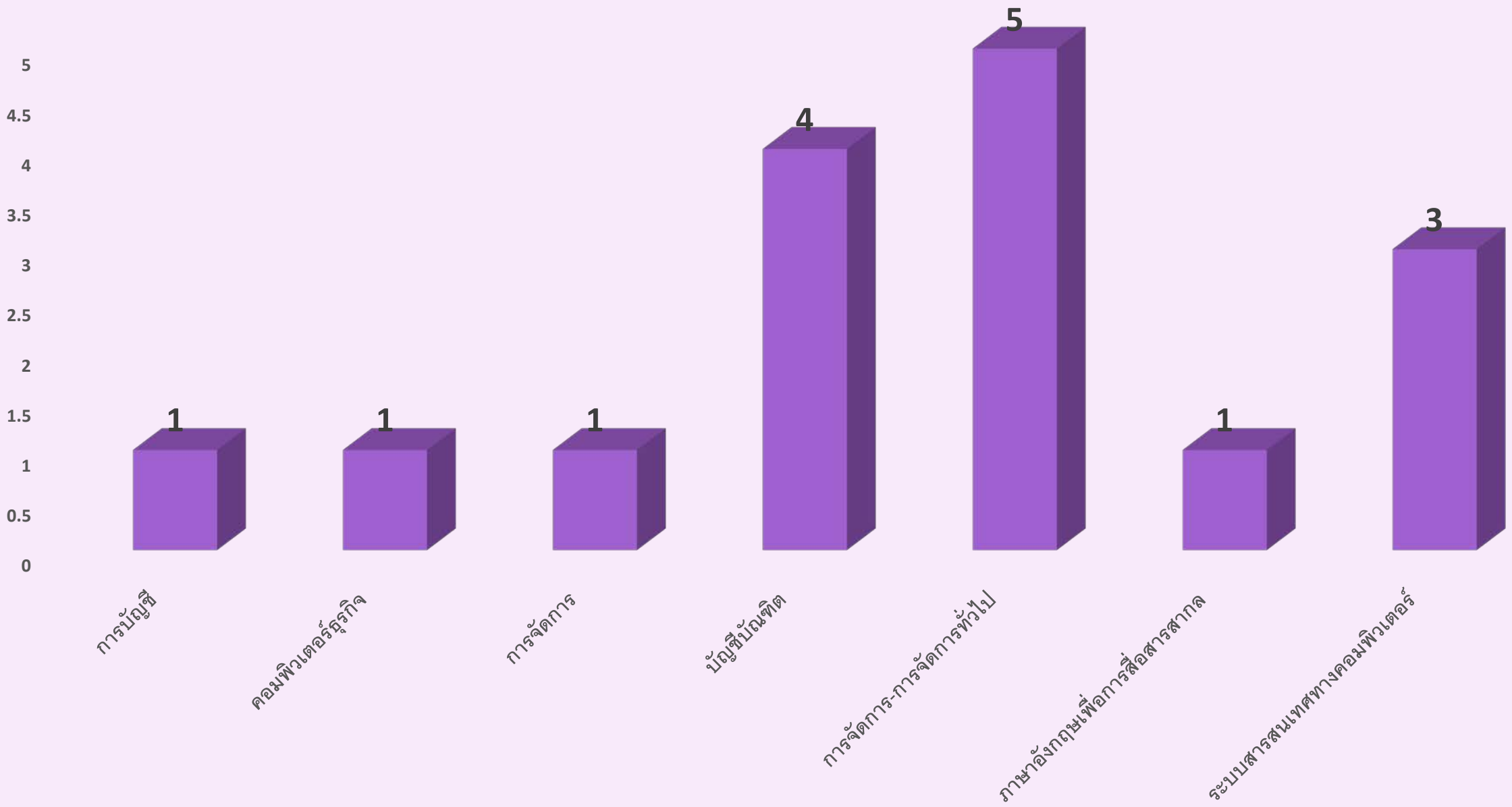

จำนวนหน่วยงานต่างประเทศ ที่ขอตรวจสอบคุณสมบัติผู้สำเร็จการศึกษา ของมหาวิทยาลัยเทคโนโลยีราชมงคลอีสาน ประจำปี พ.ศ. 2565

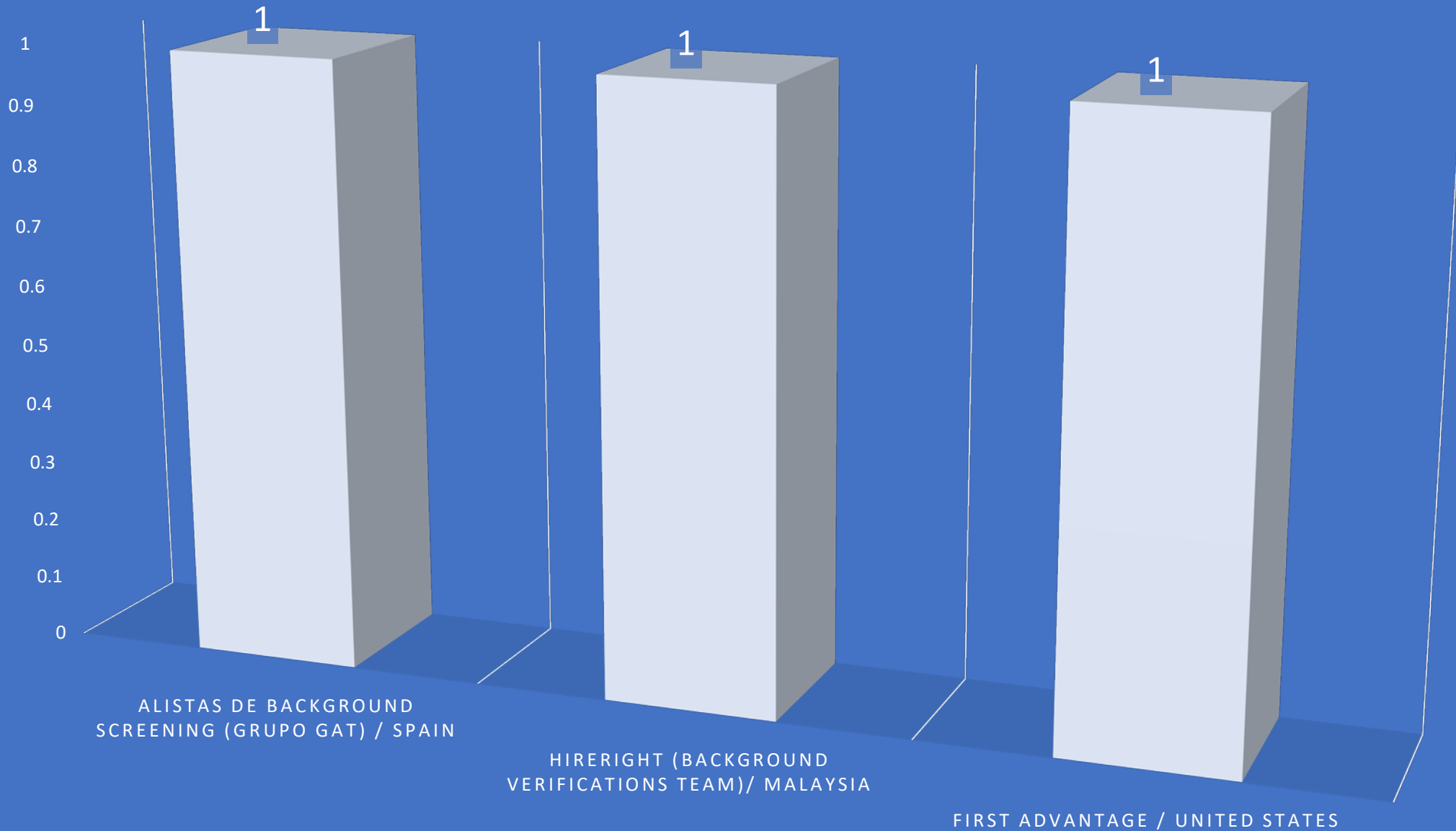

จำนวนผู้สำเร็จการศึกษาที่หน่วยงานต่างประเทศขอตรวจสอบคุณสมบัติ แยกตามวิทยาเขตและคณะ ประจำปี พ.ศ. 2565

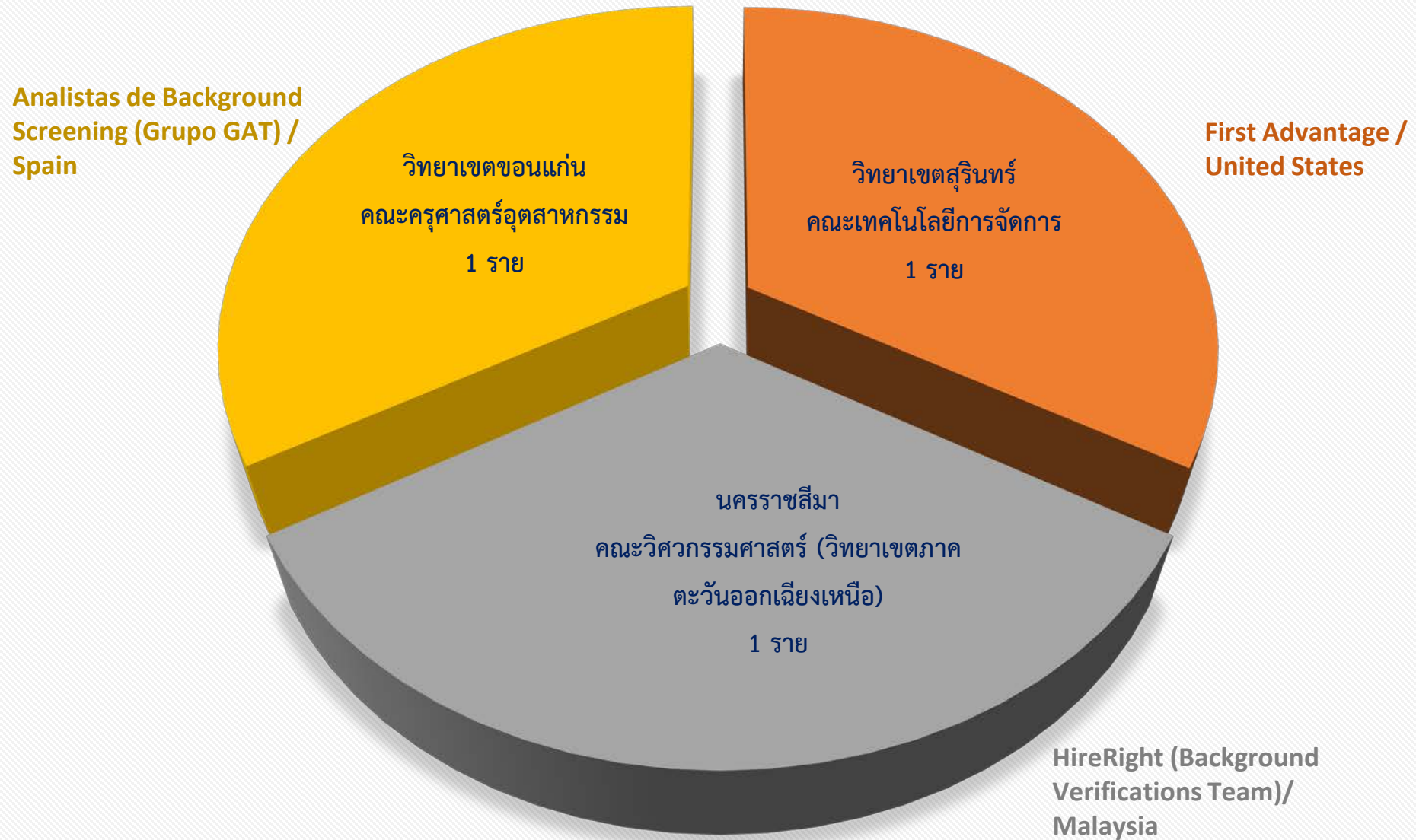

THANK

you

**รายงานผลการประเมินความพึงพอใจ
การใช้ห้อง/ครุภัณฑ์/เครื่องมือ/อุปกรณ์**

**งานทะเบียนและประมวลผล
สำนักส่งเสริมวิชาการและงานทะเบียน**

ประจำภาคการศึกษาที่ 2 ปีการศึกษา 2565

การประเมินความพึงพอใจการใช้ห้อง/ครุภัณฑ์/เครื่องมือ/อุปกรณ์ งานทะเบียนและประมวลผล ภาคการศึกษาที่ 2 ปีการศึกษา 2565

ตอนที่ 1 ข้อมูล
ทั่วไปของผู้ตอบ
แบบสอบถาม

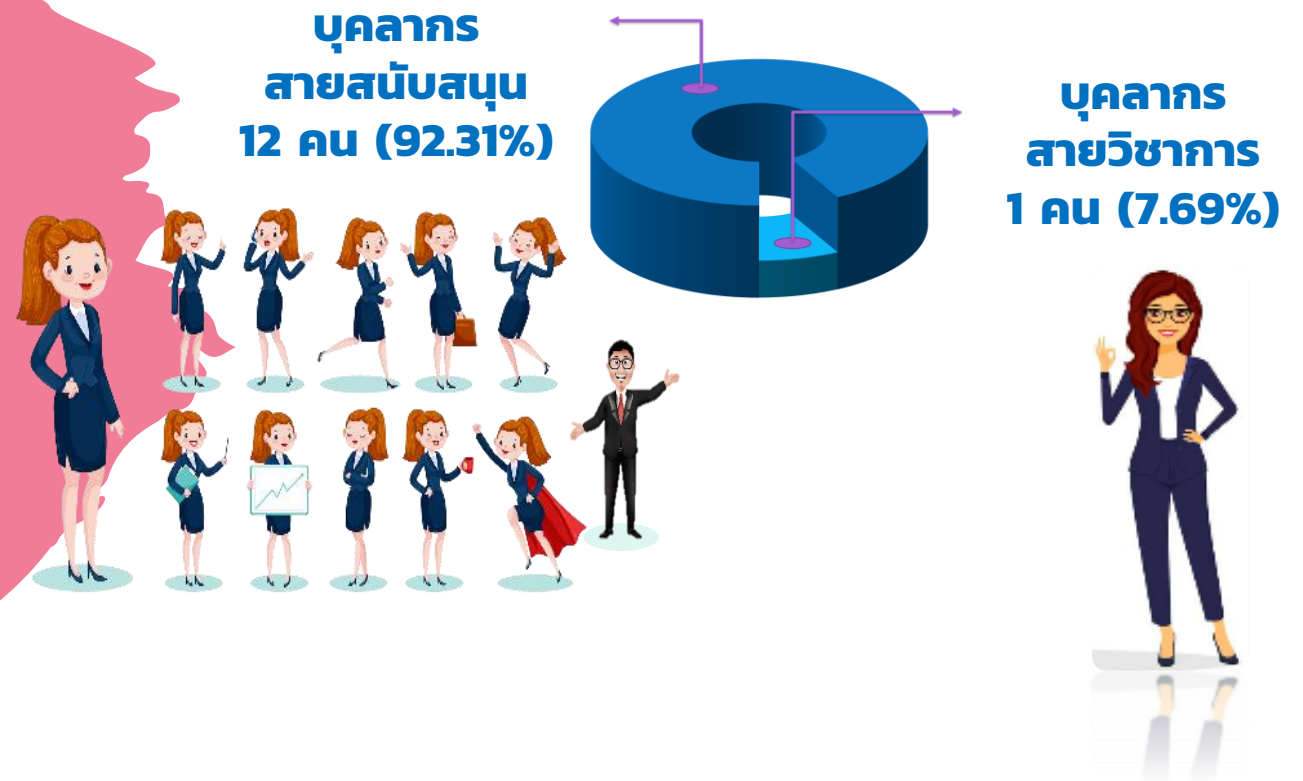

**การประเมินความพึงพอใจการใช้ห้อง/ครุภัณฑ์/เครื่องมือ/อุปกรณ์
งานทะเบียนและประมวลผล ภาคการศึกษาที่ 2 ปีการศึกษา 2565**

**ตอนที่ 2 ระดับ
ความพึงพอใจ
การเตรียมห้อง
และอุปกรณ์**

**บุคลากรงานทะเบียนและประมวลผล
มีความพึงพอใจในการใช้ห้อง/
ครุภัณฑ์/เครื่องมือ/อุปกรณ์
โดยรวมอยู่ในระดับดีมาก
 $(\bar{X}) = 4.59 (91.72\%)$**

ค่าเฉลี่ยและค่าเฉลี่ยร้อยละของความพึงพอใจการใช้ห้อง/ครุภัณฑ์/เครื่องมือ/อุปกรณ์ ของงานทะเบียนและประมวลผล ประจำปีภาคการศึกษาที่ 2 ปีการศึกษา 2565

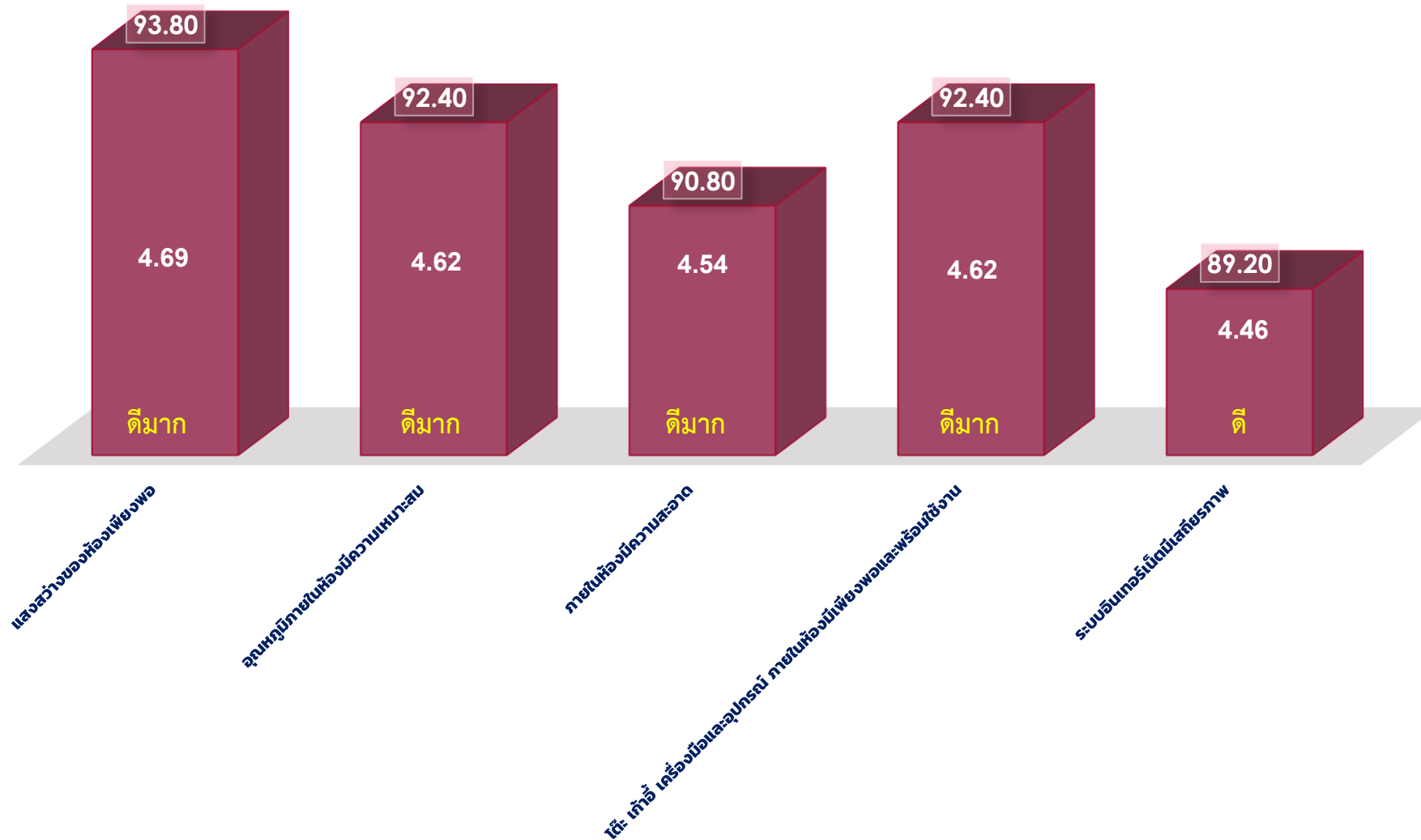

ระดับความพึงพอใจการใช้ห้อง/ครุภัณฑ์/เครื่องมือ/อุปกรณ์ งานทะเบียนและประมวลผล สำนักส่งเสริมวิชาการและงานทะเบียน ประจำภาคการศึกษาที่ 2 ปีการศึกษา 2565

หัวข้อประเมิน	จำนวนคน / ค่าร้อยละของระดับความพึงพอใจ					ค่าเบี่ยงเบนมาตรฐาน (SD.)	ค่าเฉลี่ย (Mean) (\bar{X})	ค่าเฉลี่ยร้อยละ (%)	ระดับความพึงพอใจ
	ดีมาก (5)	ดี (4)	พอใช้ (3)	ปรับปรุง (2)	ปรับปรุงเร่งด่วน (1)				
ห้องสำนักงาน									
1. แสงสว่างของห้องเพียงพอ	(9) 69.23	(4) 30.77	(0) 0.00	(0) 0.00	(0) 0.00	0.480	4.69	93.80	ดีมาก
2. อุณหภูมิภายในห้องมีความเหมาะสม	(8) 61.54	(5) 38.46	(0) 0.00	(0) 0.00	(0) 0.00	0.506	4.62	92.40	ดีมาก
3. ภายในห้องมีความสะอาด	(7) 53.85	(6) 46.15	(0) 0.00	(0) 0.00	(0) 0.00	0.519	4.54	90.80	ดีมาก
4. โต๊ะ เก้าอี้ เครื่องมือและอุปกรณ์ภายในห้องมีเพียงพอ และพร้อมใช้งาน	(8) 61.54	(5) 38.46	(0) 0.00	(0) 0.00	(0) 0.00	0.506	4.62	92.40	ดีมาก
5. ระบบอินเทอร์เน็ตมีเสถียรภาพ	(7) 53.85	(5) 38.46	(1) 7.69	(0) 0.00	(0) 0.00	0.660	4.46	89.20	ดี
รวมค่าเฉลี่ยร้อยละของความพึงพอใจ	60.00	38.46	1.54	0.00	0.00	0.534	4.59	91.72	ดีมาก

ในภาคการศึกษาที่ 2 ปีการศึกษา 2565 แม้ว่าบุคลากรงานทะเบียนและประมวลผล จะมีความพึงพอใจต่อการใช้ห้องฯ อยู่ในระดับดีถึงดีมาก และไม่มีข้อเสนอแนะ แต่อย่างไรก็ตามงานทะเบียนและประมวลผล ได้ดำเนินการจัดหาเครื่องมือและอุปกรณ์ที่มีความทันสมัย เหมาะสมและเพียงพอต่อความต้องการใช้งาน เพื่ออำนวยความสะดวกให้แก่บุคลากร ซึ่งจะช่วยเพิ่มประสิทธิภาพและประสิทธิผลในการปฏิบัติงาน และเกิดผลดีต่อองค์กร



Thank you

**แผนงานตรวจสอบและรับรองผลการศึกษา
งานทะเบียนและประมวลผล**

สำนักส่งเสริมวิชาการและงานทะเบียน



HOME

ABOUT

EDUCATION

STATISTICS

CONTACT

4.4.1-เอกสารแนบ งานทะเบียนและประมวลผล
สำนักส่งเสริมวิชาการและงานทะเบียน

สรุปผลการดำเนินงาน การจัดส่งใบปริญญาบัตร ผ่านทางไปรษณีย์ไทย

Read More

สรุปจำนวนการจัดส่งใบปริญญาบัตรทางไปรษณีย์ไทย

ปีการศึกษา	จำนวนผู้ไม่เข้ารับปริญญา	จำนวนจัดส่งใบปริญญา
ปีการศึกษา 2562	2,019 (คน)	282 (13.97%)
ปีการศึกษา 2563	1,618 (คน)	297 (18.36%)
ปีการศึกษา 2564	2,468 (คน)	519 (21.03%)
รวมทั้งสิ้น	6,105 (คน)	1,098 (17.99%)

*หมายเหตุ

ระยะเวลาบันทึก ส่งของ 97 วัน (มีนาคม 2565 - มิถุนายน 2565)

ระยะเวลาบันทึก ส่งของ 30 วัน (9 พฤศจิกายน - 30 พฤศจิกายน 2565)

ระยะเวลาบันทึก ส่งของ 22 วัน (10 มีนาคม - 31 มีนาคม 2566)



*หมายเหตุ : ร้อยละของอุปสรรคในการจัดส่งใบปริญญาบัตร ต่อยอดรวมอุปสรรคในการจัดส่งใบปริญญาบัตร

สรุปจำนวนการจัดส่งใบปริญญาบัตรทางไปรษณีย์ไทย

ปีการศึกษา	จำนวนผู้ไม่เข้ารับปริญญา	จำนวนจัดส่งใบปริญญา	ร้อยละ	หมายเหตุ
2562	2,019	282	13.97	ระยะเวลาบันทึก ส่งของ 97 วัน (มี.ค.65 - มี.ย.65)
2563	1,618	297	18.36	ระยะเวลาบันทึก ส่งของ 30 วัน (พ.ย.65)
2564	2,468	519	21.03	ระยะเวลาบันทึก ส่งของ 22 วัน (10 - 31 มี.ค.66)
รวม	6,105	1098	17.99	

หมายเหตุ ร้อยละของจำนวนจัดส่งใบปริญญาบัตร ต่อผู้ไม่เข้ารับปริญญาบัตร

สรุปอุปสรรคในการจัดส่งใบปริญญาบัตรทางไปรษณีย์ไทย

ลำดับ	สาเหตุ	ปีการศึกษา			ร้อยละ 2562	ร้อยละ 2563	ร้อยละ 2564	หมายเหตุ
		2562	2563	2564				
1	ไม่มีซองส่งกลับบันทึก	22	25	11	7.80	8.42	2.12	
2	ไม่กรอกแบบฟอร์มการจัดส่ง	2	7	1	0.71	2.36	0.19	
3	ติดอากรแสตมป์มา	2	7	5	0.71	2.36	0.96	
4	ไม่ติดแสตมป์มา	3	8	7	1.06	2.69	1.35	
5	ซองกันกระแทกเล็ก	0	2	6	0.00	0.67	1.16	
6	ที่อยู่ผู้รับไม่ถูกต้อง พัสดุส่งกลับมหาวิทยาลัย	0	1	0	0.00	0.34	0.00	
7	ไม่เขียนที่อยู่ผู้รับ	5	4	5	1.77	1.35	0.96	
8	จบปีการศึกษา 2562	0	0	14	0.00	0.00	2.70	
9	จบปีการศึกษา 2563	2	0	36	0.71	0.00	6.94	
10	ติดต่อวิทยาเขตเพื่อรับใบปริญญาบัตร	1	1	3	0.35	0.34	0.58	
	รวม	37	55	88	13.12	18.52	16.96	



การรับใบปริญญาบัตร

(กรณีไม่ได้เข้ารับพระราชทานปริญญาบัตร) ประจำปีการศึกษา 2564

บัณฑิตที่ไม่ได้เข้ารับพระราชทานปริญญาบัตรตามที่มหาวิทยาลัยกำหนด สามารถติดต่อขอรับใบปริญญาบัตรหลังจากงานพิธีพระราชทานปริญญาบัตร ได้ดังต่อไปนี้

วิธีการรับใบปริญญาบัตร

1. มารับด้วยตนเอง ได้ตั้งแต่ **วันจันทร์ที่ 20 มีนาคม 2566**

โดยใช้หลักฐาน คือ บัตรประจำตัวประชาชนหรือบัตรที่ทางราชการออกให้ สามารถติดต่อขอรับได้ในวันและเวลาราชการ จันทร์-ศุกร์ เวลา 08.30 - 16.30 น. ณ งานทะเบียนและประมวลผล สำนักส่งเสริมวิชาการและงานทะเบียน (อาคาร 35 ชั้น 2) มหาวิทยาลัยเทคโนโลยีราชมงคลอีสาน นครราชสีมา (ศูนย์กลาง)

2. จัดส่งทางไปรษณีย์ สำหรับบัณฑิตที่มีความประสงค์ให้จัดส่งใบปริญญาบัตร ผ่านทางไปรษณีย์ไทย ระหว่างวันที่ **10-31 มีนาคม 2566** เท่านั้น สามารถดำเนินการได้ดังนี้



จัดส่งเอกสารดังกล่าว
ถึง หัวหน้างานทะเบียนและประมวลผล สำนักส่งเสริมวิชาการและงานทะเบียน (อาคาร 35 ชั้น 2) 744 ถนนบูรณารายณ์ อำเภอเมือง จังหวัดนครราชสีมา รหัสไปรษณีย์ 30000 โทร 083 993 7945



*หมายเหตุ : 1. ลงรายละเอียดข้อความในสำเนาว่าใช้ในการจัดส่งใบปริญญาบัตรผ่านทางไปรษณีย์ไทยเท่านั้น 2. กรณีที่ใบปริญญาบัตรชำรุดหรือเสียหาย อันเนื่องมาจากขั้นตอนระหว่างการจัดส่ง ถือว่าอยู่ในความรับผิดชอบของบัณฑิต



ตัวอย่างการจัดส่งซองกันกระแทก และหนังสือส่งเอกสาร

ระหว่างวันที่ **10 - 31** มีนาคม 2566 เท่านั้น

สงสัยดูขั้นตอนเพิ่มเติมได้ที่
Scan QR Code ที่นี่



1 ซองธรรมดา

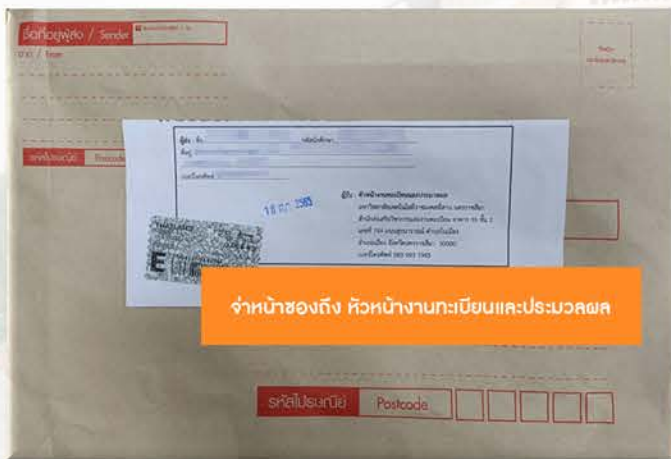

2 ซองกันกระแทก

ซองกันกระแทก ขนาด C4 (249X324 มม.)

✓ ให้ใช้แสดมปีธรรมดา ✗ ห้ามใช้อากกรแสดมปี

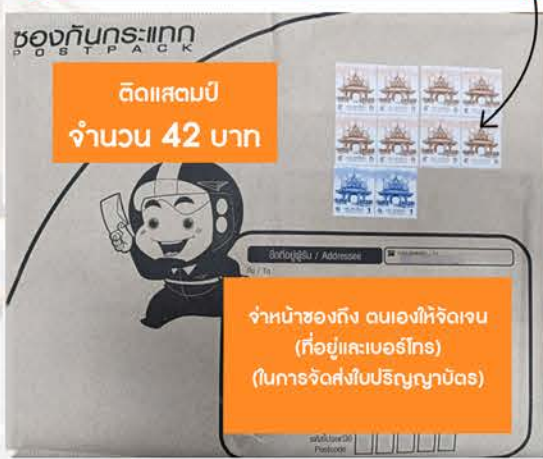

3 หนังสือส่งเอกสาร

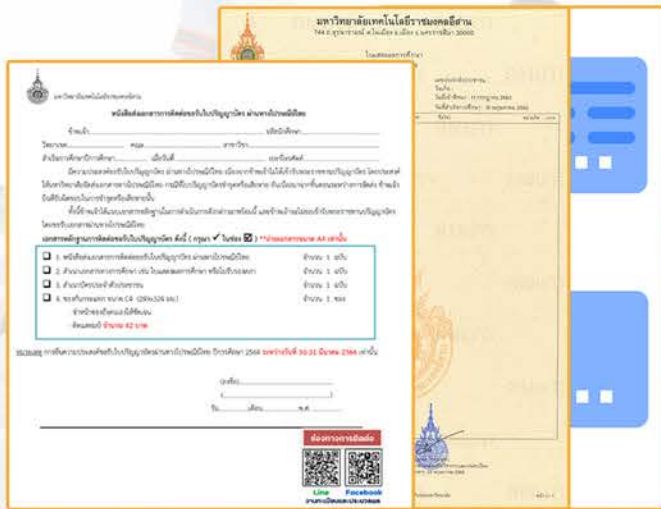

นำ **2** **3** บรรจุใน **1** จัดส่งมายังมหาวิทยาลัยฯ จำหน่ายซองถึงหัวหน้างานทะเบียนและประมวลผล

*นำซองกันกระแทกและหนังสือส่งเอกสาร (แบบฟอร์ม, สำเนาใบทรานสคริปและสำเนาบัตรประจำตัวประชาชน) บรรจุลงในซองธรรมดา ดำเนินการจัดส่งมายังงานทะเบียนและประมวลผล มทร.อีสาน นครราชสีมา

ตรวจสอบรายชื่อเลขพัสดุไปรษณีย์การจัดส่ง “ใบปริญญาบัตร” ปีการศึกษา 2564



ค้นหาเลขการจัดส่ง



ติดตามสถานะไปรษณีย์ไทย



LINE

ADD FRIEND
แผนกงานสำเร็จการศึกษา

ขั้นตอนการจัดส่ง ใบปริญญาบัตรทางไปรษณีย์

0:09 / 2:32

Volume, Mute, CC, Settings, Full Screen, Maximize, Close

ขั้นตอนการจัดส่งใบปริญญาบัตรทางไปรษณีย์

REGIS CHANNAL PLUS
13 subscribers

Subscribed

9 Likes, Comments, Share, Download, Clip, Save, More

1K views 3 weeks ago

ขั้นตอนการจัดส่งใบปริญญาบัตรทางไปรษณีย์ สำหรับบัณฑิตที่ไม่ได้เข้ารับพระราชทานปริญญาบัตร

ดาวน์โหลดหนังสือส่งเอกสาร คลิก <https://regis.rmutl.ac.th/wordpress/w...> Show more



ขั้นตอนการจัดส่งใบปริญญาบัตรทางไปรษณีย์
1K views · 4 weeks ago

REGIS CHANNAL PLUS

ขั้นตอนการจัดส่งใบปริญญาบัตรทางไปรษณีย์ สำหรับบัณฑิตที่ไม่ได้เข้ารับพระราชทานปริญญาบัตร ทางไปรษณีย์ส่งเอกสาร คลิก ...



Thank You

**งานทะเบียนและประมวลผล
สำนักส่งเสริมวิชาการและงานทะเบียน**





มติที่ประชุม
บุคลากรประจำงานทะเบียนและประมวลผล
ครั้งที่ 2/2566

มติการประชุม
บุคลากรประจำงานทะเบียนและประมวลผล
ครั้งที่ 2/2566

ในวันพุธ ที่ 26 เมษายน 2566 เวลา 09.00 น.
โดยประชุมผ่านสื่ออิเล็กทรอนิกส์ (Microsoft Teams)

- ระเบียบวาระที่ 4 เรื่องเสนอเพื่อทราบ
ระเบียบวาระที่ 4.1 หัวหน้างานทะเบียนและประมวลผล

หัวหน้างานทะเบียนและประมวลผล แจ้งต่อที่ประชุมฯ เพื่อทราบผลการดำเนินงานด้านต่าง ๆ ดังรายละเอียดต่อไปนี้

1. การลดขั้นตอนการให้บริการการรับเอกสารทางการศึกษา
 - ยกเลิกขั้นตอนการให้นักศึกษากรอกข้อมูลการให้บริการการออกเอกสารทางการศึกษา ผ่าน Google Forms เช่น การกรอกชื่อ-สกุล ในการขอใบรับรองต่าง ๆ
 - ปรับปรุงเพิ่มทะเบียนรับคำร้องการออกเอกสารทางการศึกษา (สำหรับผู้สำเร็จการศึกษา) เช่น Online และ R.02
 - ปรับปรุงแบบประเมินความพึงพอใจในการให้บริการการออกเอกสารทางการศึกษา ให้รองรับการให้บริการนักศึกษา สถานะ กำลังศึกษา สำเร็จการศึกษา และพ้นสถานภาพการเป็นนักศึกษา

2. โครงการอบรมให้ความรู้การใช้งานระบบบริการการศึกษา (Education Service System: ESS) ซึ่งกำหนดการจัดในวันที่ 22-31 พฤษภาคม 2566 ตั้งแต่เวลา 16.00-17.00 น.

สิ่งที่ดำเนินการแล้ว

- จัดทำโครงการเสนอเพื่อพิจารณาอนุมัติโครงการเรียบร้อยแล้ว จัดเป็นโครงการไม่ใช้งบประมาณ
- จัดทำกำหนดการอบรมฯ
- จัดทำคำสั่งแต่งตั้งคณะกรรมการและวิทยากร
- สื่อประชาสัมพันธ์
- ประสานงาน สวส. จัดเตรียมสื่ออิเล็กทรอนิกส์ Microsoft Teams

อยู่ระหว่างดำเนินการ

- เอกสารประกอบการอบรม
- การถ่ายคลิปปวีดีโอ ต้อนรับนักศึกษาใหม่ ของ ผอ.สวท และรอง ผอ.
- การทำหนังสือแจ้งขอความอนุเคราะห์คณะแจ้ง นักศึกษาเพื่อเข้าร่วม
- แบบประเมินความพึงพอใจในการจัดโครงการอบรมฯ

(รายละเอียดดังเอกสารแนบ)

3. การจัดตารางปฏิบัติหน้าที่เคาน์เตอร์ ประจำเดือนมิถุนายน (ฉบับใหม่แก้ไข)

ภาระหน้าที่ในเดือนมิถุนายน

○ แผนงานทะเบียนฯ การขึ้นทะเบียนนักศึกษาใหม่ การส่งเอกสารหลักฐานการรายงานตัว การประมวลผลภาคการศึกษาฤดูร้อน การลงทะเบียนเรียน การแก้ไขค่าธรรมเนียม การบันทึกผลการเทียบโอน การส่งรูปถ่ายเพื่อจัดทำบัตร การผ่อนผันหลักฐาน

○ แผนงานสำเร็จการศึกษา การบันทึกข้อมูลผู้สำเร็จ การจัดทำเอกสารสำคัญทางการศึกษา การจัดทำรายชื่อผู้สำเร็จการศึกษา การจัดทำ Digital Tr.

○ แผนงานตรวจสอบฯ การจัดทำใบรับรองต่าง ๆ

ดังนั้นเพื่อให้การบริการที่รวดเร็ว และเป็นมาตรฐาน ให้ใช้ระบบบัตรคิว โดยให้เลือกคิวตามแผนงาน เช่น แผนงานสำเร็จให้เรียกคิว เฉพาะคนที่ขอรับเอกสารการสำเร็จ แผนกตรวจสอบฯ ให้เรียกคิวเฉพาะนักศึกษามาขอใบรับรองต่าง ๆ (รายละเอียดตั้งเอกสารแนบ)

4. การปรับเปลี่ยนรูปแบบการเลือกรายวิชาเสรี

รายวิชาเลือกเสรี คือ รายวิชาที่นักศึกษาที่มีความสนใจ ต้องการศึกษได้อย่างอิสระและต้องเลือกเรียนให้ครบหน่วยกิตตามโครงสร้างของหลักสูตรกำหนดโดยรายวิชาที่จะเป็นรายวิชาเลือกเสรีจะมาจาก การเปิดรายวิชาจากคณะ/สาขา หรือมาจากสถาบันเครือข่ายตามความร่วมมือกับมหาวิทยาลัย รายละเอียดตามขั้นตอนการเลือกรายวิชาเสรี มหาวิทยาลัยเทคโนโลยีราชมงคลอีสาน นครราชสีมา (รายละเอียดตั้งเอกสารแนบ)

5. การเสนอรายละเอียดการพัฒนาปรับปรุงระบบบริการการศึกษา (ESS)

อยู่ในระหว่างดำเนินการจัดทำตอนนี้แล้วเสร็จประมาณ 80% ยังคงเหลือการจัดทำหนังสือไปยังวิทยาเขต เพื่อทบทวน หรือการเพิ่มเติมรายละเอียดการพัฒนาต่อไป

จึงเรียนเสนอต่อที่ประชุมฯ เพื่อโปรดทราบ

ที่ประชุม รับทราบ



(นางณอมศรี สุทธิจันทร์)

นักวิชาการศึกษานำงานทะเบียนฯ หัวหน้างานทะเบียนและประมวลผล

กรรมการและเลขานุการ

ที่ประชุมบุคลากรงานทะเบียนและประมวลผล

มติการประชุม
บุคลากรประจำงานทะเบียนและประมวลผล
ครั้งที่ 2/2566

ในวันพุธ ที่ 26 เมษายน 2566 เวลา 09.00 น.
โดยประชุมผ่านสื่ออิเล็กทรอนิกส์ (Microsoft Teams)

- ระเบียบวาระที่ 4.2 การดำเนินงานของแผนงานทะเบียนนักศึกษา
ระเบียบวาระที่ 4.2.1 สรุปผลการดำเนินงาน (PM-07) ด้านการลงทะเบียนเรียน
ประจำภาคการศึกษาที่ 2 ปีการศึกษา 2565

แผนงานทะเบียนนักศึกษาขอรายงานผลการดำเนินงาน ด้านการลงทะเบียนเรียน (PM-07) ประจำภาคการศึกษาที่ 2 ปีการศึกษา 2565 มีนักศึกษาทั้งสิ้น 10,340 คน มีนักศึกษาลงทะเบียนเรียน 9,913 คน คิดเป็นร้อยละ 95.87 และนักศึกษาไม่มาลงทะเบียนเรียน 427 คน คิดเป็นร้อยละ 4.13 ดังรายละเอียดดังนี้

คณะบริหารธุรกิจ	3,179 คน	ไม่มาลงทะเบียน 96 คน (2.93%)
คณะวิทยาศาสตร์และศิลปศาสตร์	1,741 คน	ไม่มาลงทะเบียน 63 คน (3.49%)
คณะวิศวกรรมศาสตร์และเทคโนโลยี	4,029 คน	ไม่มาลงทะเบียน 217 คน (5.11%)
คณะสถาปัตยกรรมศาสตร์และศิลปกรรมสร้างสรรค์	964 คน	ไม่มาลงทะเบียน 51 คน (5.02%)

รายละเอียดดังเอกสารแนบ

จึงเรียนเสนอต่อที่ประชุมฯ เพื่อโปรดทราบ

ที่ประชุม รับทราบ

(นางณอมศรี สุทธิจันทร์)

นักวิชาการศึกษานำญการ หัวหน้างานทะเบียนและประมวลผล
กรรมการและเลขานุการ
ที่ประชุมบุคลากรงานทะเบียนและประมวลผล

มติการประชุม
บุคลากรประจำงานทะเบียนและประมวลผล
ครั้งที่ 2/2566

ในวันพุธ ที่ 26 เมษายน 2566 เวลา 09.00 น.
โดยประชุมผ่านสื่ออิเล็กทรอนิกส์ (Microsoft Teams)

- ระเบียบวาระที่ 4.2 การดำเนินงานของแผนกงานทะเบียนนักศึกษา
ระเบียบวาระที่ 4.2.2 สรุปผลการดำเนินงานด้านการประมวลผลและอนุมัติผล (PM-12)
ประจำภาคการศึกษาที่ 2 ปีการศึกษา 2565

แผนกงานทะเบียนนักศึกษาขอรายงานผลการดำเนินงานด้านการประมวลผลและอนุมัติผลการศึกษา (PM-12) ประจำภาคการศึกษาที่ 2 ปีการศึกษา 2565 นักศึกษาเข้าสอบทั้งสิ้น 10,058 มีนักศึกษาพ้นสภาพทั้งสิ้น 151 คน (1.50%) ดังรายละเอียดดังนี้

คณะบริหารธุรกิจ	มีนักศึกษาเข้าสอบ 3,207 คน พ้นสภาพ นศ. 33 คน (1.03%)
คณะวิทยาศาสตร์และศิลปศาสตร์	มีนักศึกษาเข้าสอบ 1,768 คน พ้นสภาพ นศ. 39 คน (2.21%)
คณะวิศวกรรมศาสตร์และเทคโนโลยี	มีนักศึกษาเข้าสอบ 4,100 คน พ้นสภาพ นศ. 61 คน (1.49%)
คณะสถาปัตยกรรมศาสตร์และศิลปกรรมฯ	มีนักศึกษาเข้าสอบ 983 คน พ้นสภาพ นศ. 18 คน (1.83%)

รายละเอียดดังเอกสารแนบ

จึงเรียนเสนอต่อที่ประชุมฯ เพื่อโปรดทราบ

ที่ประชุม รับทราบ

(นางณอมศรี สุทธิจันทร์)

นักวิชาการศึกษานาฏการ หัวหน้างานทะเบียนและประมวลผล

กรรมการและเลขานุการ

ที่ประชุมบุคลากรงานทะเบียนและประมวลผล

มติการประชุม
บุคลากรประจำงานทะเบียนและประมวลผล
ครั้งที่ 2/2566

ในวันพุธ ที่ 26 เมษายน 2566 เวลา 09.00 น.
โดยประชุมผ่านสื่ออิเล็กทรอนิกส์ (Microsoft Teams)

- ระเบียบวาระที่ 4.2 การดำเนินงานของแผนกงานทะเบียนนักศึกษา
ระเบียบวาระที่ 4.2.3 ขั้นตอนการส่งเอกสารหลักฐานการรายงานตัวนักศึกษาใหม่ ปีการศึกษา 2566

ขอรายงานเกี่ยวกับขั้นตอนการส่งเอกสารหลักฐานการรายงานตัวนักศึกษาใหม่ ปีการศึกษา 2566 นักศึกษาใหม่ที่เข้าศึกษาปีการศึกษา 2566 ระดับประกาศนียบัตรวิชาชีพชั้นสูง และ ระดับปริญญาตรี จะดำเนินการส่งเอกสารหลักฐานการรายงานตัวนักศึกษาใหม่ ระหว่างวันที่ 1 – 6 พฤษภาคม 2566 ผ่านทางไปรษณีย์ไทย หรือผ่านทางบริษัทขนส่งเอกชน มีขั้นตอนดังนี้

- ดาวน์โหลดแบบฟอร์มนำส่งเอกสารรายงานตัว
 - เรียงเอกสารหลักฐานการรายงานตัวตามประกาศ แยกเป็น 2 ชุด
 - จัดส่งเอกสารผ่านทางไปรษณีย์ไทย แบบลงทะเบียน หรือ แบบด่วนพิเศษ (EMS) หรือบริษัทขนส่งเอกชน (เพื่อป้องกันการสูญหายและสามารถตรวจสอบเอกสารได้)
 - ตรวจสอบสถานะการส่งเอกสารหลักฐานการรายงานตัว ผ่านระบบรายงานตัวนักศึกษา
- รายละเอียดดังเอกสารแนบ

จึงเรียนเสนอต่อที่ประชุมฯ เพื่อโปรดทราบ

ที่ประชุม รับทราบ

(นางณอมศรี สุทธิจันทร์)

นักวิชาการศึกษาคำนำถุการ หัวหน้างานทะเบียนและประมวลผล
กรรมการและเลขานุการ
ที่ประชุมบุคลากรงานทะเบียนและประมวลผล

มติการประชุม
บุคลากรประจำงานทะเบียนและประมวลผล
ครั้งที่ 2/2566

ในวันพุธ ที่ 26 เมษายน 2566 เวลา 09.00 น.
โดยประชุมผ่านสื่ออิเล็กทรอนิกส์ (Microsoft Teams)

ระเบียบวาระที่ 4.2 การดำเนินงานของแผนกงานทะเบียนนักศึกษา

ระเบียบวาระที่ 4.2.4 กำหนดการลงทะเบียนเรียน ภาคการศึกษาที่ 1 ปีการศึกษา 2566

กำหนดการลงทะเบียนเรียน และชำระเงินค่าลงทะเบียนเรียน ภาคการศึกษาที่ 1 ปีการศึกษา 2566 ผ่านระบบบริการการศึกษา (ESS) ซึ่งเป็นการลงทะเบียนเรียนแบบกระเช้า และลงทะเบียนเรียนแบบรายวิชา (Section) รายละเอียดดังนี้

📄 ชั้นปีที่ 1 (นักศึกษาที่เข้าศึกษาปีการศึกษา 2566) ตามประกาศทางหน่วยรับสมัคร

7 - 9 มิถุนายน 2566 นักศึกษาทุกระดับการศึกษา

📄 ชั้นปีที่ 2 (นักศึกษาที่เข้าศึกษาปีการศึกษา 2565)

12 มิถุนายน 2566 นักศึกษาทุกระดับการศึกษา

📄 ชั้นปีที่ 3 เป็นต้นไป (นักศึกษาที่เข้าศึกษาปีการศึกษา 2564)

13 มิถุนายน 2566 นักศึกษาทุกระดับการศึกษา

📄 ชั้นปีที่ 4 เป็นต้นไป (นักศึกษาที่เข้าศึกษาปีการศึกษา 2557-2563)

14 มิถุนายน 2566 นักศึกษาทุกระดับการศึกษา

📄 ทุกชั้นปี (นักศึกษาที่เข้าศึกษาปีการศึกษา (2557-2566)

15 - 30 มิถุนายน 2565 นักศึกษาทุกระดับการศึกษา

- ลงทะเบียนเรียน/เพิ่มรายวิชา/ถอนรายวิชาโดยผลการถอนรายวิชาจะไม่บันทึก
ลงในใบแสดงผลการศึกษา/ย้ายกลุ่มเรียน

📄 การชำระเงิน

14 กรกฎาคม 2566 วันสุดท้ายของการชำระเงินผ่านธนาคาร

รายละเอียดดังเอกสารแนบ

จึงเรียนเสนอต่อที่ประชุมฯ เพื่อโปรดทราบ

ที่ประชุม รับทราบ

(นางณอมศรี สุทธิจันทร์)

นักวิชาการศึกษาคำนาฏการ หัวหน้างานทะเบียนและประมวลผล
กรรมการและเลขานุการ
ที่ประชุมบุคลากรงานทะเบียนและประมวลผล

มติการประชุม
บุคลากรประจำงานทะเบียนและประมวลผล
ครั้งที่ 2/2566

ในวันพุธ ที่ 26 เมษายน 2566 เวลา 09.00 น.
โดยประชุมผ่านสื่ออิเล็กทรอนิกส์ (Microsoft Teams)

- ระเบียบวาระที่ 4.3 การดำเนินงานของแผนงานตรวจสอบและรับรองผลการศึกษา
ระเบียบวาระที่ 4.3.1 การดำเนินงานรักษามาตรฐานระยะเวลาการให้บริการ ประจำปีการศึกษา 2565
(เดือนมิถุนายน 2565 ถึง เดือนมีนาคม 2566)

ในปีการศึกษา 2565 งานทะเบียนและประมวลผล ได้ดำเนินงานตามประกาศการรักษา
มาตรฐานระยะเวลาการให้บริการ โดยแผนงานตรวจสอบและรับรองผลการศึกษา ได้รับมอบหมายให้
ดำเนินการรวบรวมข้อมูลผู้ใช้บริการและระยะเวลาให้บริการจริงในแต่ละกระบวนการ ของงานทะเบียนและ
ประมวลผล ในปีการศึกษา 2565 (เดือนมิถุนายน 2565 ถึง เดือนมีนาคม 2566) ซึ่งมีกระบวนการจำนวน 3
กระบวนการ ได้แก่ 1) การขอใบรับรองผลการศึกษา กรณีนักศึกษาปัจจุบัน (5 นาที) 2) การขอใบรับรองการ
เป็นนักศึกษา กรณีนักศึกษาปัจจุบัน (5 นาที) และ 3) การขอใบรับรองความประพฤติ กรณีนักศึกษาปัจจุบัน
(5 นาที) โดยสามารถสรุปผลการดำเนินการรายการกระบวนการ ดังนี้

1. กระบวนการขอใบรับรองผลการศึกษา กรณีนักศึกษาปัจจุบัน

มีจำนวนผู้ใช้บริการทั้งสิ้น 663 ราย ผลรวมของระยะเวลาให้บริการแก่ผู้รับบริการทุกราย คือ
2,624 นาที คิดเป็นระยะเวลาเฉลี่ยที่ให้บริการได้เท่ากับ 3.96 นาที และร้อยละที่ลดลงของระยะเวลาเฉลี่ยที่
สามารถให้บริการได้เมื่อเทียบกับระยะเวลามาตรฐาน คือ ร้อยละ 20.84

2. กระบวนการขอใบรับรองการเป็นนักศึกษา กรณีนักศึกษาปัจจุบัน

มีจำนวนผู้ใช้บริการทั้งสิ้น 441 ราย ผลรวมของระยะเวลาให้บริการแก่ผู้รับบริการทุกราย คือ
1,895 นาที คิดเป็นระยะเวลาเฉลี่ยที่ให้บริการได้เท่ากับ 4.30 นาที และร้อยละที่ลดลงของระยะเวลาเฉลี่ยที่
สามารถให้บริการได้เมื่อเทียบกับระยะเวลามาตรฐาน คือ ร้อยละ 14.06

3. กระบวนการขอใบรับรองความประพฤติ กรณีนักศึกษาปัจจุบัน

มีจำนวนผู้ใช้บริการทั้งสิ้น 52 ราย ผลรวมของระยะเวลาให้บริการแก่ผู้รับบริการทุกราย คือ
226 นาที คิดเป็นระยะเวลาเฉลี่ยที่ให้บริการได้เท่ากับ 4.35 นาที และร้อยละที่ลดลงของระยะเวลาเฉลี่ยที่
สามารถให้บริการได้เมื่อเทียบกับระยะเวลามาตรฐาน คือ ร้อยละ 13.08

และได้เสนอกระบวนการที่จะรักษามาตรฐานระยะเวลาการให้บริการ ในปีการศึกษา 2566
ไปยังสำนักฯ เรียบร้อยแล้ว โดยใช้กระบวนการและระยะเวลาการให้บริการเดิมคือ กระบวนการละ 5 นาที
รายละเอียดตั้งเอกสารแนบ

จึงเรียนเสนอต่อที่ประชุมฯ เพื่อโปรดทราบ

ที่ประชุม รับทราบ



(นางณอมศรี สุทธิจันทร์)

นักวิชาการศึกษาคำาานุกร ห้วหน้างานทะเบียนและประมวลผล

กรรมการและเลขานุการ

ที่ประชุมบุคลากรงานทะเบียนและประมวลผล

มติการประชุม
บุคลากรประจำงานทะเบียนและประมวลผล
ครั้งที่ 2/2566

ในวันพุธ ที่ 26 เมษายน 2566 เวลา 09.00 น.
โดยประชุมผ่านสื่ออิเล็กทรอนิกส์ (Microsoft Teams)

- ระเบียบวาระที่ 4.3 การดำเนินงานของแผนงานตรวจสอบและรับรองผลการศึกษา
ระเบียบวาระที่ 4.3.2 การดำเนินงานแจ้งผลตรวจสอบคุณภาพผู้สำเร็จการศึกษา (ภายในประเทศ/
ต่างประเทศ) ของมหาวิทยาลัยเทคโนโลยีราชมงคลธัญบุรี ประจำปี พ.ศ. 2565

ในปี พ.ศ. 2565 แผนงานตรวจสอบและรับรองผลได้ดำเนินการให้บริการแจ้งผลการตรวจสอบ
คุณภาพผู้สำเร็จการศึกษา แก่หน่วยงานภายในประเทศและต่างประเทศ ทั้งภาครัฐ ภาคเอกชน และรัฐวิสาหกิจ
รวมจำนวนทั้งสิ้น 498 หน่วยงาน จำนวนผู้สำเร็จการศึกษา 733 คน แบ่งเป็นหน่วยงานภายในประเทศ
จำนวน 495 หน่วยงาน จำนวนผู้สำเร็จการศึกษา 730 คน และแยกเป็นหน่วยงานภาครัฐ จำนวน 307
หน่วยงาน จำนวนผู้สำเร็จการศึกษา 444 คน หน่วยงานภาคเอกชน จำนวน 123 หน่วยงาน จำนวนผู้สำเร็จ
การศึกษา 197 คน และหน่วยงานรัฐวิสาหกิจ จำนวน 65 หน่วยงาน จำนวนผู้สำเร็จการศึกษา 92 คน ส่วน
หน่วยงานต่างประเทศ มีจำนวน 3 หน่วยงาน จำนวนผู้สำเร็จการศึกษา 3 คน ซึ่งสามารถสรุปข้อมูลแยก
ตามประเภทหน่วยงาน แยกตามวิทยาเขต และแยกตามคณะ รายละเอียดดังเอกสารแนบ

จึงเรียนเสนอต่อที่ประชุมฯ เพื่อโปรดทราบ

ที่ประชุม รับทราบ



(นางณอมศรี สุทธิจันทร์)

นักวิชาการศึกษานำงานทะเบียนและประมวลผล

กรรมการและเลขานุการ

ที่ประชุมบุคลากรงานทะเบียนและประมวลผล

มติการประชุม
บุคลากรประจำงานทะเบียนและประมวลผล
ครั้งที่ 2/2566

ในวันพุธ ที่ 26 เมษายน 2566 เวลา 09.00 น.

โดยประชุมผ่านสื่ออิเล็กทรอนิกส์ (Microsoft Teams)

- ระเบียบวาระที่ 4.3 การดำเนินงานของแผนงานตรวจสอบและรับรองผลการศึกษา
ระเบียบวาระที่ 4.3.3 รายงานผลการประเมินความพึงพอใจการใช้ห้อง/ครุภัณฑ์/เครื่องมือ/อุปกรณ์
ของงานทะเบียนและประมวลผล ประจำปีภาคการศึกษาที่ 2 ปีการศึกษา 2565

ในภาคการศึกษาที่ 2 ปีการศึกษา 2565 ได้สำรวจความพึงพอใจของบุคลากรงานทะเบียนและประมวลผล ที่มีต่อการใช้ห้อง/ครุภัณฑ์/เครื่องมือ/อุปกรณ์ ประจำปีภาคการศึกษาที่ 2 ปีการศึกษา 2565 พบว่าบุคลากรงานทะเบียนและประมวลผล มีความพึงพอใจโดยรวมอยู่ในระดับดีมาก (\bar{X}) = 4.59 คิดเป็นร้อยละ 91.72 โดยไม่มีข้อเสนอแนะ เมื่อพิจารณาเป็นรายข้อพบว่าอยู่ในระดับดีมาก 4 ข้อ ตามลำดับดังนี้คือ แสงสว่างของห้องเพียงพอ (\bar{X}) = 4.69 คิดเป็นร้อยละ 93.80 อุณหภูมิภายในห้องมีความเหมาะสม และโต๊ะเก้าอี้ เครื่องมือและอุปกรณ์ภายในห้องมีเพียงพอและพร้อมใช้งาน มีค่าเฉลี่ยเท่ากันคือ (\bar{X}) = 4.62 คิดเป็นร้อยละ 92.40 ส่วนภายในห้องมีความสะอาด มีค่าเฉลี่ย (\bar{X}) = 4.54 คิดเป็นร้อยละ 90.80 และข้อประเมินที่มีระดับความพอใจอยู่ในระดับดี คือ ระบบอินเทอร์เน็ตมีเสถียรภาพ (\bar{X}) = 4.46 คิดเป็นร้อยละ 89.20 รายละเอียดดังเอกสารแนบ

จึงเรียนเสนอต่อที่ประชุมฯ เพื่อโปรดทราบ

ที่ประชุม รับทราบ

(นางถนอมศรี สุทธิจันทร์)

นักวิชาการศึกษาชำนาญการ หัวหน้างานทะเบียนและประมวลผล

กรรมการและเลขานุการ

ที่ประชุมบุคลากรงานทะเบียนและประมวลผล

มติการประชุม
บุคลากรประจำงานทะเบียนและประมวลผล
ครั้งที่ 2/2566

ในวันพุธ ที่ 26 เมษายน 2566 เวลา 09.00 น.
โดยประชุมผ่านสื่ออิเล็กทรอนิกส์ (Microsoft Teams)

- ระเบียบวาระที่ 4.4 การดำเนินงานของแผนงานสำเร็จการศึกษา
ระเบียบวาระที่ 4.4.1 แจ้งการสรุปจำนวนการจัดส่งใบปริญญาบัตรทางไปรษณีย์ไทย ประจำปี
การศึกษา 2564 (กรณีแจ้งความประสงค์ให้จัดส่งทางไปรษณีย์ไทย)

แผนงานสำเร็จการศึกษา จัดทำประชาสัมพันธ์แจ้งบัณฑิตให้แจ้งความประสงค์ให้จัดส่งใบ
ปริญญาบัตรทางไปรษณีย์ไทย ประจำปีการศึกษา 2564 ตั้งแต่วันที่ 10 - 31 มีนาคม 2565 จากนั้นแผนก
งานสำเร็จการศึกษาจะดำเนินการจัดส่งไปรษณีย์ให้ นั้น

ในการนี้ แผนกสำเร็จการศึกษา ได้ดำเนินการจัดส่งใบปริญญาบัตรทางไปรษณีย์ไทย เรียบร้อย
แล้ว จึงขอแจ้งผลการสรุปจำนวนการจัดส่งใบปริญญาบัตรและอุปสรรคในการจัดส่งใบปริญญาบัตร โดยสรุป
เปรียบเทียบการดำเนินการ รายละเอียดดังเอกสารแนบ

จึงเรียนเสนอต่อที่ประชุมฯ เพื่อโปรดทราบ

ที่ประชุม รับทราบ



(นางณอมศรี สุทธิจันทร์)

นักวิชาการศึกษานำนาฎการ หัวหน้างานทะเบียนและประมวลผล

กรรมการและเลขานุการ

ที่ประชุมบุคลากรงานทะเบียนและประมวลผล

มติการประชุม

บุคลากรประจำงานทะเบียนและประมวลผล

ครั้งที่ 2/2566

ในวันพุธ ที่ 26 เมษายน 2566 เวลา 09.00 น.

โดยประชุมผ่านสื่ออิเล็กทรอนิกส์ (Microsoft Teams)

ระเบียบวาระที่ 6 เรื่องอื่น ๆ

ระเบียบวาระที่ 6.1 การเข้าใช้ระบบสำหรับงานทะเบียนและประมวลผล ที่หน้าเว็บไซต์งานทะเบียนและประมวลผล

สืบเนื่องจากหัวหน้างานทะเบียนและประมวลผลได้มอบหมายให้ คุณณัฐนันท์ ทำการรวบรวมระบบงานต่าง ๆ ของงานทะเบียนและประมวลผล มาเก็บรวบรวมไว้ที่หน้าเว็บไซต์ของงานทะเบียนฯ ให้เป็นหมวดหมู่เพื่ออำนวยความสะดวกให้กับบุคลากร โดยป้องกันการเข้าถึงข้อมูลเฉพาะบุคลากรงานทะเบียนฯ เท่านั้น รายละเอียดดังนี้

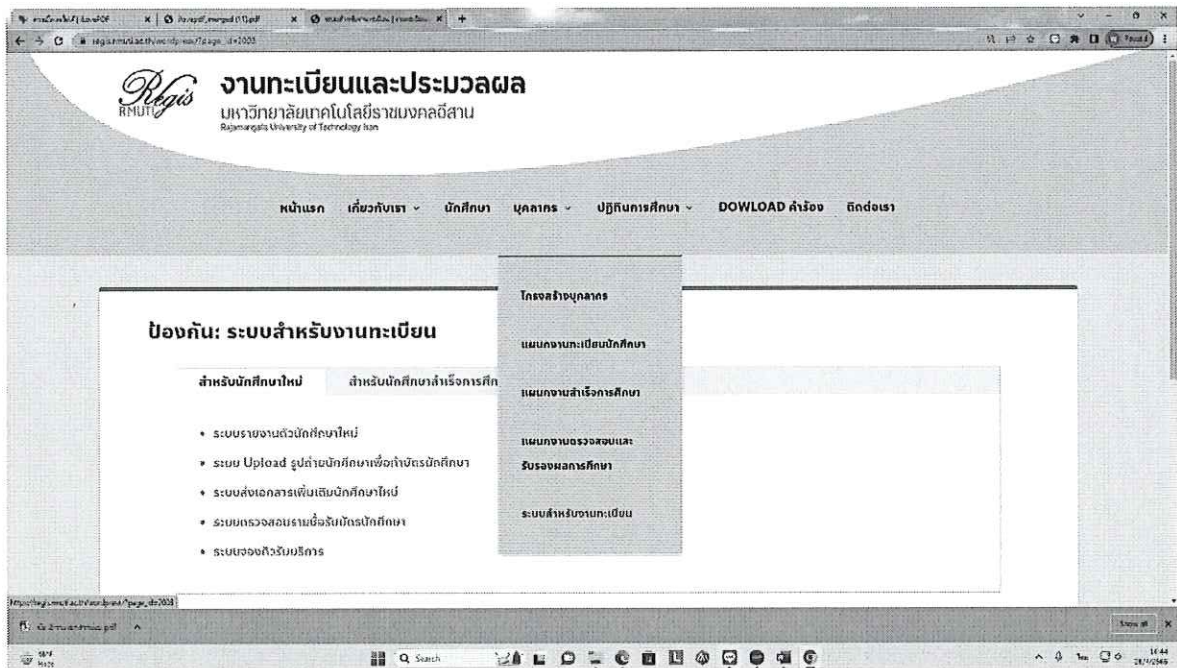

จึงเรียนเสนอต่อที่ประชุมฯ เพื่อโปรดทราบ

มติที่ประชุม รับทราบ

กณณณ

(นางณอมศรี สุทธิจันทร์)

นักวิชาการศึกษำานาญการ หัวหน้างานทะเบียนและประมวลผล

กรรมการและเลขานุการ

ที่ประชุมบุคลากรงานทะเบียนและประมวลผล



ກາດພູນວກ





บันทึกข้อความ

ส่วนราชการ มหาวิทยาลัยเทคโนโลยีราชมงคลอีสาน สำนักส่งเสริมวิชาการและงานทะเบียน

งานทะเบียนและประมวลผล โทร ๐ ๔๔๒๓ ๓๐๐๐ ต่อ ๒๗๕๑ - ๘ โทรสาร ๐ ๔๔๒๓ ๓๐๖๘

ที่ มทร.อีสาน ๑๔๑๔/๐๐๓๐

วันที่ ๐๔ เมษายน ๒๕๖๖

เรื่อง ขอเชิญประชุมบุคลากรงานทะเบียนและประมวลผล ครั้งที่ ๒/๒๕๖๖

เรียน บุคลากรงานทะเบียนและประมวลผล

ตามที่งานทะเบียนและประมวลผล มีความประสงค์ขอเชิญประชุมบุคลากรงานทะเบียนและประมวลผล ครั้งที่ ๒/๒๕๖๖ ซึ่งตามแผนการดำเนินการประชุมกำหนดเป็นวันพุธที่ ๒๖ เมษายน ๒๕๖๖ เวลา ๐๙.๐๐ น. โดยประชุมผ่านสื่ออิเล็กทรอนิกส์ Microsoft Teams นั้น

ในการนี้เพื่อให้การดำเนินงานในการจัดทำระเบียบวาระการประชุมฯ ดำเนินไปด้วยความเรียบร้อย จึงขอความอนุเคราะห์แผนกงานที่เกี่ยวข้องเสนอระเบียบวาระเป็นรูปแบบไฟล์ PDF/Word/Excel/PPT เพื่อบรรจุเข้าระเบียบวาระการประชุมฯ ดังแบบฟอร์มเสนอระเบียบวาระการประชุมที่แนบมาพร้อมนี้โดยให้จัดส่งไฟล์ข้อมูลระเบียบวาระการประชุมได้ที่ E-Mail: verifyregis@gmail.com ภายในวันศุกร์ที่ ๒๑ เมษายน ๒๕๖๖ และขอเชิญบุคลากรงานทะเบียนและประมวลผลเข้าร่วมประชุมในวัน และเวลาดังกล่าวโดยพร้อมเพรียงกัน

จึงเรียนมาเพื่อโปรดพิจารณา และดำเนินการต่อไป

(นางณอมศรี สุทธิจันทร์)

นักวิชาการศึกษาชำนาญการ หัวหน้างานทะเบียนและประมวลผล

ปฏิบัติหน้าที่กรรมการและเลขานุการ

ที่ประชุมบุคลากรงานทะเบียนและประมวลผล

งานทะเบียนและประมวลผล

เลขรับ ๐๖๕๕

วันที่ ๐๔ เมษายน ๒๕๖๖

เวลา ๑๑:๐๙:๕๒ น.



บันทึกข้อความ

ส่วนราชการ มหาวิทยาลัยเทคโนโลยีราชมงคลอีสาน สำนักส่งเสริมวิชาการและงานทะเบียน

งานทะเบียนและประมวลผล โทร ๐ ๔๔๒๓ ๓๐๐๐ ต่อ ๒๗๕๑ - ๘ โทรสาร ๐ ๔๔๒๓ ๓๐๖๘

ที่ มทร.อีสาน ๑๔๑๔/๐๐๔๖

วันที่ ๐๑ พฤษภาคม ๒๕๖๖

เรื่อง ขอบความอนุเคราะห์ตรวจสอบร่างรายงานการประชุมบุคลากรประจำงานทะเบียนและประมวลผล ครั้งที่ ๒/๒๕๖๖

เรียน บุคลากรงานทะเบียนและประมวลผล

ตามที่งานทะเบียนและประมวลผล ได้มอบหมายให้แผนกงานตรวจสอบและรับรองผลการศึกษา ดำเนินการเชิญบุคลากรประจำงานทะเบียนและประมวลผลเข้าร่วมประชุม ครั้งที่ ๒/๒๕๖๖ เมื่อวันที่ ๒๖ เมษายน ๒๕๖๖ เวลา ๐๙.๐๐ น. โดยประชุมผ่านสื่ออิเล็กทรอนิกส์ (Microsoft Teams) นั้น

ในการนี้แผนกงานตรวจสอบและรับรองผลการศึกษา ได้จัดทำร่างรายงานการประชุมเรียบร้อยแล้ว จึงขอความอนุเคราะห์บุคลากรตรวจสอบร่างรายงานการประชุมฯ ดังกล่าว หากมีการแก้ไขหรือเพิ่มเติมข้อมูลขอให้แจ้งมายังแผนกงานตรวจสอบฯ ภายในวันที่ ๙ พฤษภาคม ๒๕๖๖ เพื่อจะได้ดำเนินการแก้ไขให้ถูกต้องครบถ้วน หากพ้นกำหนดดังกล่าวถือว่าร่างรายงานการประชุมนี้ถูกต้องครบถ้วน และจะนำเสนอที่ประชุมครั้งที่ ๓/๒๕๖๖ เพื่อรับรองรายงานการประชุมต่อไป รายละเอียดดังเอกสารแนบ

จึงเรียนมาเพื่อโปรดพิจารณา

(นางณอมศรี สุทธิจันทร์)

นักวิชาการศึกษาชำนาญการ หัวหน้างานทะเบียนและประมวลผล

ปฏิบัติหน้าที่กรรมการและเลขานุการ

ที่ประชุมบุคลากรงานทะเบียนและประมวลผล

งานทะเบียนและประมวลผล

เลขรับ ๐๘๑๒

วันที่ ๐๑ พฤษภาคม ๒๕๖๖

เวลา ๑๔:๔๐:๔๐ น.



บันทึกข้อความ

ส่วนราชการ มหาวิทยาลัยเทคโนโลยีราชมงคลอีสาน สำนักส่งเสริมวิชาการและงานทะเบียน

งานทะเบียนและประมวลผล โทร ๐ ๔๔๒๓ ๓๐๐๐ ต่อ ๒๗๕๑ - ๘ โทรสาร ๐ ๔๔๒๓ ๓๐๖๘

ที่ มทร.อีสาน ๑๔๑๔/๐๐๖๑

วันที่ ๑๒ กรกฎาคม ๒๕๖๖

เรื่อง ขอส่งสำเนารับรองรายงานการประชุมและมติที่ประชุมบุคลากรงานทะเบียนและประมวลผล ครั้งที่ ๒/๒๕๖๖

เรียน บุคลากรงานทะเบียนและประมวลผล

ตามที่งานทะเบียนและประมวลผล ได้กำหนดให้มีการประชุมบุคลากรงานทะเบียนและประมวลผล ครั้งที่ ๒/๒๕๖๖ เมื่อวันที่ ๒๖ เมษายน ๒๕๖๖ เวลา ๐๙.๐๐ น. โดยประชุมผ่านสื่ออิเล็กทรอนิกส์ Microsoft Teams นั้น

ในการนี้งานทะเบียนและประมวลผล ได้ดำเนินการจัดทำรายงานการประชุมบุคลากรงานทะเบียนและประมวลผล ครั้งที่ ๒/๒๕๖๖ พร้อมเสนอลงนามรับรองรายงานการประชุมเรียบร้อยแล้ว จึงขอส่งสำเนารับรองรายงานการประชุมและมติการประชุมฯ ดังกล่าว มาเพื่อให้บุคลากรใช้อ้างอิงในการปฏิบัติงาน ดังรายละเอียดที่แนบมาพร้อมนี้

จึงเรียนมาเพื่อโปรดทราบ

(นางณอมศรี สุทธิจันทร์)

นักวิชาการศึกษาชำนาญการ หัวหน้างานทะเบียนและประมวลผล

ปฏิบัติหน้าที่กรรมการและเลขานุการ

ที่ประชุมบุคลากรงานทะเบียนและประมวลผล

รูปภาพการประชุมบุคลากรงานทะเบียนและประมวลผล
ครั้งที่ 2/2566

วันพุธที่ 26 เมษายน 2566 เวลา 09.00 – 12.00 น.

โดยผ่านสื่ออิเล็กทรอนิกส์ Microsoft Teams

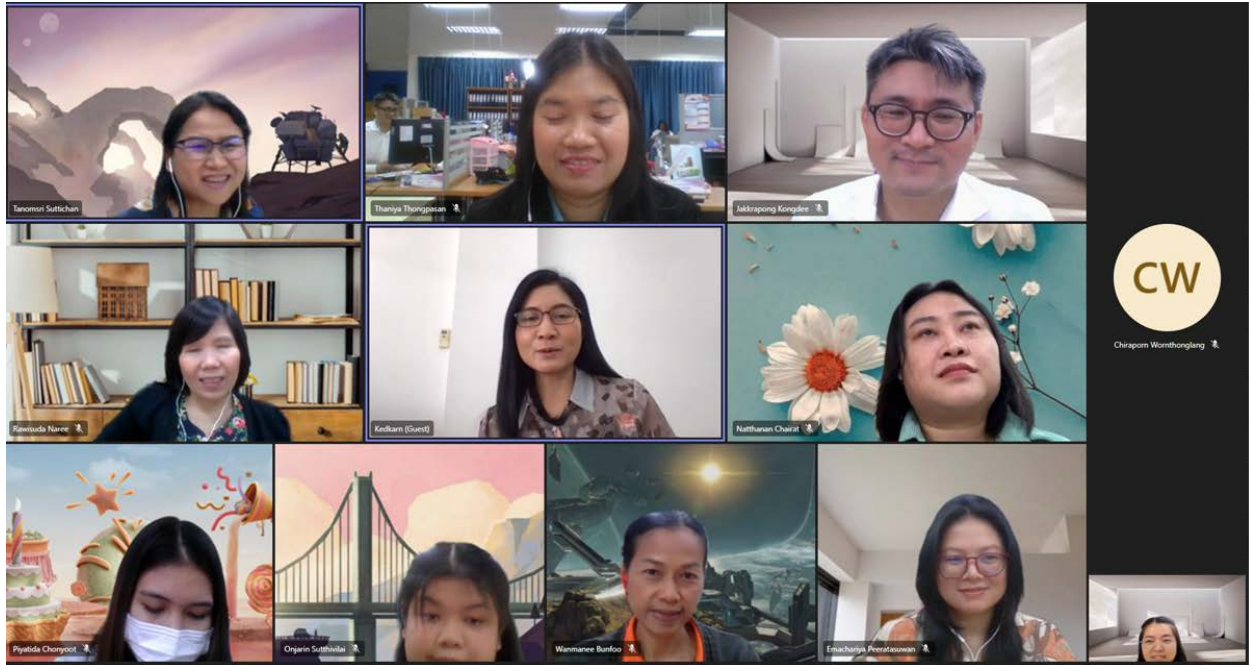

งานทะเบียนและประมวลผล

สำนักส่งเสริมวิชาการและงานทะเบียน

มหาวิทยาลัยเทคโนโลยีราชมงคลอีสาน

โทรศัพท์ 0 4423 3000 ต่อ 2750 - 2758

Web Site: <http://regis.rmuti.ac.th/regis/>

E-mail: adminregis@rmuti.ac.th

